南華日報

SOUTH CHINA DAILY NEWS
49-51 Hollywood Road, Hong Kong
Cable Address "SWENONIS" or 5478
Radio Address "SWENONIS" or 9850
TEL. {Editorial Dept. / Business Dept. 25612} P. O. Box 369

第二三〇二號

本日出紙二大張每份零售港銀二仙

督印人鄺修浩

館址　香港荷里活道四十九至五十一號
電話　編輯部 營業部 式五六一二
電報掛號　有線電五四七八 無線電九八五零
郵局信箱　三六九號
定報價目（均港幣計）
本港　每月五毫 全年五元五毫
中國內地　每月壹元 全年拾式元
外國各埠　每月壹元七毫 全年壹拾九元
（郵費在內）（報費先惠）
廣告價目表可向營業部索取

香港荷里活道四十九號中國圖書印刷公司承印
香港政府特准掛號認為新聞紙類第一三六號

僑務委員會
教育部　立案

香港南方中學暨小學

招　高中・初中・小學・各級轉學生

國曆二月十九日星期五開學　同日　繳級　校址在跑馬地禮頓山道　電話二四三二一

董事長　李伯賢
副董事長　陳克文
校長　黎萬機

僑務月報　廿九年七，八月合刊號目錄

插圖
照片（四張）
漫畫（一幀）愛國（子愷）

專論
建設國民經濟與華僑……陳春圃
讀蔣院長在行政會議訓詞之感想……林桑
法蘭西帝國經濟會議與越南經濟改造（上）石楚耀譯
改進香港華僑教育的當前急務……賈裳
僑民教育與新生活運動……北冥
對於華僑報紙的幾項希望……陳啓秀
中暹貿易之觀察……陳耀昌
暹羅瑣談……一梧
荷印研究
荷印概觀及華僑實況（上）……張少凌
荷印的政局……余受之
荷印的華僑……胡偶譯
僑務政聞，統計資料，華僑經濟，華僑教育文化情況，華僑社會動態，僑報評論輯要，時論輯要，國內政治經濟建設，華僑社會教育讀物等。

廣告價目
全面　十五元
全面二分之一　七元
全面四分之一　三元
價目均以一期計算如登在封皮之裏底頁之外面照價加倍費須先付郵票以一分或四分為限銀匯以南京新街口郵局取兌

國外定報價目
一月一冊　大洋二角
半年六冊　大洋一元
全年十二冊　大洋二元
以上價目連郵票在內

國內定報價目
一月一冊　大洋一角
半年六冊　大洋五角
全年十二冊　大洋一元
以上價目連郵票在內

南京秣陵路僑務月報社出版

IBIS

亦碧司三星佛蘭地酒

…飲之能使君永保青春…

此酒功能壯身益氣奏効非常迅速且氣味香醇售價低廉誠不可多得之佳釀也

各大公司均有代售　每樽四元九角

京昌肥佬黃始創租賃

亞彬

男女結婚大禮服

電話叁三四七七號

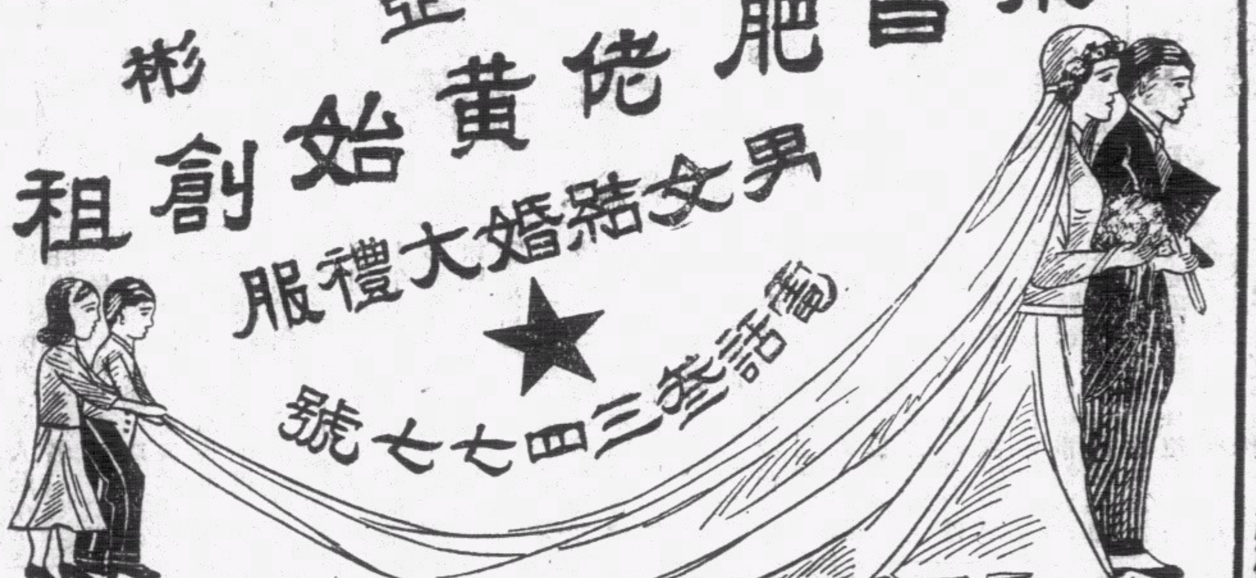

本號始創租賃男女結婚大禮服及中華國粹顧繡例毛紅裙大褂如蒙賜顧請預早數天到小號試身務令舒適滿意

中環威靈頓街四十五號二樓

中外政治經濟雜誌

中華月報

本報逢月之一日出版用上等潔白道林紙十開版精印一巨冊封面用三色彩印每期內附有國內外時事科學照片數十幅名家漫畫攝影及電影數十幅文字計十餘萬言內分國際政治經濟文藝外交事實科學農村教育等均是國內外專家結晶之作品

第五卷第二期要目

中華論壇六篇
怎樣救亡圖存　汪精衛
論民主政治　汪精衛
國際形勢的重新測勘　陳公博
我們的期望　林柏生
汎美和平公約的質素及影響　楊青田
德國要求殖民地問題　劉石克
日本第七十次議會的展望　胡若草
烏克蘭問題　周威堂
一九二八年的世界經濟　姜有恒
一九三六年中國經濟的回顧　陳礎生

中外政治經濟情報三篇

文藝
普希金的生涯及其主要作品　蘇尙
泰替婀娜給奥乃金底信　AS普希金作　勞榮譯
革新者　王任叔

本港南華日報及各書店報攤均有代售　每冊二角

民族雜誌

第五卷第二期

要目
國際形勢的重新測勘（下）……陳公博
國際民治主義……陳之邁
論英意地中海協定……嚴繼光
中日關係之衝突……曾仲
中國國民黨的土地理論與現行土地政策……李樹青
美國互惠商約的剖釋……何炳賢
中國的鈔銀制度（上）……唐崇慈
從經濟侵略講到經濟自衛……池世英
日本資本主義社會的封建性問題……徐甫
軍事必需原則的研究……楊振先
財政劃分論……董問樵
轉變點上的中國社會……高占鄉
軍中記（二）……陳公博

學術界的新貢獻
陳公博先生近著
革命與思想
已由本社出版，請即函購。

內容
第一章　我的思想基礎
第二章　思想的構成
第三章　物和思想
第四章　中國動的哲學
第五章　物的出發點
第六章　心的究竟和解釋
第七章　動的物觀
第八章　辯證法唯物論的矛盾
第九章　革命與物
第十章　結論

定價六角　郵費　國內三分　國外二角

民族雜誌社出版
電話四六〇五一
上海北蘇州路一〇四〇號五樓
總經售處上海福州路三八四號生活書店
各埠各大書局均有出售

惠州醫院招投工程啓事

惠州西湖為粵省名勝之一鄰近有溫泉瀑布氣候適宜風景佳麗況且交通利便由港乘車瞬息即達誠不可多得之療養勝地也本堂主人胡文虎文豹先生昆仲有見及此慨捐巨資建一「惠州醫院」于湖之南壇供人療養現擬不日興工建築如有意欲承做該項工程者請於本月廿五日以前投票交到
香港文咸東街虎標永安堂葉貫松先生
惠州惠樟公路工程處葉伯潛則師
香港九龍宋街七號周醒東先生
收其有欲知詳細章程者請到上列三處詢問可也

香港虎標永安堂啓

行政院決議

李白分任五路軍總副司令

陝省府改組各區行政不再直接秉承政院辦理

孫蔚如晉京請示各新任廳長將赴西安就職

(二月廿三日南京電)行政院廿三日晨開三零壹次例會、出席孔祥熙、何應欽、蔣作賓、吳忠信、命樹仁、劉瑞恆、吳鼎昌、王世杰、張嘉璈、陳紹寬、張群、列席鄒琳、彭學沛、秦汾、翁文灝、何廉、主席孔祥熙、(甲)報告事項㊀教育部王部長呈請修正中法教育基金委員會中國代表團章程第一條條文、增加財政部及北京大學代表各壹人、請鑒核備案案、㊁國民政府交辦第二十三次國際勞工大會我國勞方出席人選、擬由院轉請簡派朱學範為代表、姚定塵為顧問案、㊂軍事委員會函、為廣西部隊、業已遵令改編、茲擬特派李宗仁為第五路軍總司令、白崇禧為副司令、並簡派李品仙為第五路軍總司令部參謀長、張任民為廣西綏靖主任公署參謀長案、(乙)討論事項㊀陝省各區行政接直秉承本院辦理、更調縣長應由內政部核准、在陝省府未復常態及經本院電令前、西安所派縣長、不生效力、前經第二九六次院會決議、並經分電遵照在案、現孫主席業已遵令就職、各廳長及省委亦已決定、陝省各區行政無再行直接秉承本院辦理之必要、由院電令各區專員壹體知照、並電知陝省政府、西安行營、及內政部、決議通過、㊁實業部吳部長呈、賚農產獎勵條例及其施行細則、暨農產比賽會規則、施行已久、揆之現在情形、已不盡適用、擬予一併廢止、另擬各省市獎勵農產通則、請鑒核備案案、決議通過、㊂軍政海軍財政實業交通鐵道六部、報告審查特種工業保證及補助條例一案意見、並經分別加以修改、檢同修正案請鑒核案、決議修正通過、咨立法院、㊃內政財政實業教育交通九部衛生署賑委會報告審查「中市廿五年度地方普通營業歲入歲出概算書」一案意見、請鑒核案、決議通過、㊄內政軍政財政實業教育交通鐵道七部衛生署賑委會報告審查「粵省地方廿五年度概算書」一案意見、請鑒核案、決議通過、(丙)任免事項㊀決議、陝省府應予改組、除已任孫蔚如為該省委員兼主席外、所有委員兼民政廳長朱鏡宙、委員兼教育廳長周學昌、委員兼建設廳長雷寶華、均應免本兼各職、委員王典章、李志剛、張贊元、秘書長耿壽伯、均應免本職、任命彭照賢、續式甫、周伯敏、雷寶華、杜斌丞、楊毓楨、李志剛、王典章、為陝省府委員、並以彭照賢兼民政廳長、續式甫兼財政廳長、雷寶華兼建設廳長、杜斌丞兼秘書長、㊁決議、湘省府委員兼財政廳長何浩若另有任用、應免本兼各職、委員彭施滌另有任用、應免本職、任命尹任先為湘省府委員、兼財政廳長、陳渠珍為湘省府委員、㊂決議、豫省府委員兼財政廳長尹任先另有任用、應免本兼各職、任命何浩若為豫省府委員兼財政廳長、㊃決議、粵省府委員劉紀文另有任用、應予免職、任命岑學呂為粵省府委員、㊄決議、晉省府委員王謙呈請辭職、應予照准、任命王謙為晉省府委員、㊅院長提議、浙第六區行政督察專員趙次勝請辭本兼各職、應予照准、遺缺以徐箴繼任案、決議通過、㊆院長提議、豫第八區行政督察專員富維驥另有任用、應予免職、另派陳伯嘉為豫第八區行政督察專員兼該區保安司令案、決議通過、㊇院長提議、派羅壽頤兼湘第一區保安司令、余範傳兼第三區保安司令、張其雄兼第四區保安司令案、決議通過、㊈院長提議、任命呂大年為本院編審案、決議通過、㊉外交部張部長衛生署劉署長會呈、請派金寶善、陳志濳、許士濂、吳憲、伍連德、晏陽倫、朱章賡、陶保楷、為國聯遠東農村衛生會議出席代表案、決議通過、㊉外交部張部長呈請簡派譚伯羽為駐德大使館參事案、決議通過、(中央社)

(二月廿三日西安電)孫主席蔚如擬於廿四日晉京、謁中樞當局、報告要公、並請示施政方針、陝民廳長彭昭賢、建廳長雷寶華、定週內返省任職、新任教廳長周伯敏、將同來履新、(中央社)

(二月廿三日西安電)張學良寄寓溪口、業經何柱國報告張部將領軍士、咸甚感慰、現張部師長數人 擬日內飛京、晉謁蔣委員長、報告移防情形、並轉往溪口謁張致候、(中央社)

國府命令

(二月廿三日南京電)國民政府廿三日令、㊀派朱學範為出席第廿三屆國際勞工大會中華民國勞方代表、此令、㊁派姚定塵為出席第廿三屆國際勞工大會中華民國勞方代表顧問、此令、㊂任命楊永年為中央衛生試驗所所長、此令、(中央社)

冀察政委會

將局部改組

經濟委會增聘會員

(二月廿三日北平電)冀察政會為增工作效率起見、擬局部改組、聞政務處長楊兆庚調任秘書處長、津市府秘書長馬彥翀調任政務處長、北寧局長陳覺生專任交通外交兩委會主席委員、現任綏署秘書長王式玖調任北寧路局長、上項更動、如無問題、候宋哲元返平後、即將實行、冀察政會以經濟委會事務繁重、特增聘該會委員鈕傳善、冷家驥、及財務處長過之翰、充任經會委員、鈕接命後、廿三日晨十時赴津謁宋、有所商洽、(中央社)

(二月廿三日天津電)華北水利委員會辦理之海河放淤工程、交由冀省府接管、双方已商定辦法、冀省府頃派門致中來津、定三月壹日接收云、(中央社)

殘匪受創

(二月廿三日福州電)閩東北殘匪、經陳宋兩師嚴密堵勦後、各股均受重創、劉英匪股三次頑抗、均慘敗、竄往浦城松溪交界、經被包圍中、上杉溪之股匪首要李伯忠受創、偽重鋤命、(中央社)

田尻代表川越

返日報告

(二月廿三日上海電)日使館秘書田尻、廿三日晨乘上海丸返日、關係代表川越向外務省有所報告、(中央社)

(二月廿三日南京電)川越茂定廿四日晨早車偕晏田主計赴滬公幹、約四五日回京、赴滬期內、使館事務將由松村孟樹秘書代為主持、(中央社)

股匪投誠

(二月廿三日漢口電)廿六軍駐漢辦事處頃接前方電稱、崔二旦王雲峰股匪、上月底由青山港渡河、企圖北竄入豫未遂、折回宜、經國軍張旅追剿、劉崔匪已遠竄豫省盧氏、仍跟追中、王匪五百餘人、已向四十師投誠、繳械遣散、(中央社)

青海新縣

定名「稱多」

(二月廿三日西寧電)省府在海南稱多設立縣治、定名稱多縣、(中央社)

首都反省院

新院落成

(二月廿三日南京電)首都反省院、自新院於去年冬完成後、即已遷入辦公、廿三日晨該院院長廖家楠補行宣誓、並舉行新舍落成典禮、由洪陸東為主席、並監誓人、首由洪主席致詞、繼由廖院長宣誓、宣誓舉、由中央代表濮孟凡、司法院長居正代表譚照鴻、及中委徐恩曾等致訓、末由廖院長致答詞、禮畢、各來賓參觀新舍、該院築于和平門外、環境幽靜、頗合該院需要、反省人均每人壹舍、設備待遇極為優厚、(中央社)

黃河凌汛

安穩渡過

(二月廿三日濟南電)黃利會派技正劉秉忠、廿二日來濟、赴黃河下游視察凌汛、并指導泰廟河務局長王愷如赴下游巡視抵濱旭、廿二日電省府、報告下游河凌全通、蒲台縣團城之水、已入正河、本年凌汛穩渡過、(中央社)

訓導班學員

分發實習

法官訓練班開學

(二月廿三日南京電)司法部准行政院函送就業訓導班畢業學員韓克顯等十五名、請予分發、現經該部分派于各省地方法院實習、一俟實習三月期滿、即以候補書記官留各該省任用、司法院法官訓練所第三期現任法官訓練班、廿三日晨行開學禮、到三百餘人、由洪陸東報告籌備經過後、居正王用賓均出席訓詞、該班係由江蘇等十四省市法院推事調京參加、共計九十人、開學禮畢後、開始上課、(中央社)

三中全會閉幕後

政治方面制度仍舊

人事亦少有變更

各中委昨紛紛出京赴滬

(二月廿三日南京電)三中全會已閉會、所有大會決議案、業由大會秘書處分交中常會及中政會秘書處整理、各案正由中央秘書處及中政會秘書處着手整理、尚未完竣、故中常會廿四日廿五兩日、無例會、(中央社)

(二月廿三日上海電)褚民誼廿三日晨抵滬談、三中全會印象極佳、㊀到會委員特多、各方精誠團結、開誠商討、非常融洽、㊁開會時間較長、廿八日繼星期日亦開會、㊂開會前陝事已化戾氣為祥和、㊃各種提案均陸續公布、予國人以共見共聞、關于政治方面、制度一仍其舊、並無更張、人事亦鮮有更變、以期集中力量、應付時艱、外交仍本壹貫方針、對內並決議根絕赤禍、及盡量補助各私立大學經費、與調和新舊醫辦法、本人定廿四日返京、出席中比庚款會議、(中央社)

(二月廿三日南京電)蔣夫人宋美齡女士、廿三日晨在勵志社參加西安殉難烈士追悼會後、即赴明故宮機場、乘蓉克斯巨型機飛滬、蔣委員長曾親往機場送行、十一時抵滬、陳誠何鍵在京公畢、廿三日上午分別乘車赴滬、轉返任所、余漢謀現因在京尚有公務接洽、須勾留數日、定廿五日或廿六日離京返粵、劉峙已向軍委會請假、返贛吉安原籍省親、約兩週後返豫、吳敬恆朱霽青均於廿三日下午三時廿五分乘車赴滬、(中央社)

(二月廿三日上海電)覃振、張知本、褚民誼、蔣伯誠、薛篤弼、廿三日由京抵滬、劉峙廿三日晨五時在蘇州下車、即將取道蘇嘉路赴杭、再轉贛吉安原籍省親、王法勤、戴愧生、潘公展、廿三日下午九時廿六分由京抵滬、(中央社)

日艦五六十艘

下月駛青島

平津日駐屯軍瓜代

加藤承認豐台日軍增設兵營

(二月廿三日青島電)日聯合艦隊約五六十艘、定三月末來青、(中央社)

(二月廿三日天津電)日駐屯軍瓜代部隊、本月底即將由日開抵秦皇島即分來平津、又廿三日晨七時日軍百廿餘名、由塘沽來津、內中五十餘人赴平、駐中日軍四十餘名、廿三日晨十時由平到津、日駐平旅團長河邊、聯隊長牟田口、廿三日先後抵津謁田代、商日軍瓜代事宜、又日駐張垣領事中根、頃抵津謁晤、(中央社)

(二月廿三日北平電)加藤談、㊀日派經濟專使來華說、使館尚未接報告、㊁中日經濟提携、應在互惠條件下進行、任何方面、不能出以侵略手段、華北中日經濟開發接洽如何、不知其詳、關於開採龍烟鐵礦事、日方近派調查員往返接洽、但結果如何亦未悉、㊂豐台日軍建飛機場說、未聞此事、惟增設兵營、則有誠之、現在由中日双方接洽中、不久可解決、㊃平市韓人設立賭場、經日方協助取締後、已有成效、對無業韓人安置辦法、日使館正研究中、㊄日方對三全會閉幕宣言、目前無何批評、(中央社)

謀刺李頓案

被告無罪

(二月廿三日上海電)特一區法院廿三日晨提審韓春浦、關於廿一年在華懋飯店謀刺國聯調查團長李頓案、因無証據、決判無罪、至關於在北站謀刺朱子文案、准移解警察處歸案訊辦、(中央社)

追悼西安殉難烈士

蔣委員長主祭儀式哀壯

(二月廿三日南京電)京市各界追悼西安殉難諸烈士大會、於廿三日晨九時、在淒風苦雨中舉行、靈堂設於勵志社禮堂、門前高搭素花彩牌一座、上綴「浩氣長存」四字、禮堂內滿懸輓聯花圈、不下千餘件、壹片素色、倍覺淒涼、靈堂中央設西安殉難諸烈士之靈位、左右分列蔣孝先、楊鎮亞、蕭乃華、蔣瑞昌、毛裕禮、湯根良、張華、洪家榮、暨士兵等烈士遺像廿一幅、供案陳設鮮花果品等、與祭人員計到蔣委長暨夫人、汪主席暨夫人、于右任、邵力子、陳調元、錢大鈞、陳布雷、谷正倫、馬超俊、王陸一、曾仲鳴、焦易堂、陳紹寬、暨中央軍校、政校、憲校、警校等學員約千餘人、由蔣委員長主祭、并親自献花、繼讀祭文、默哀、及向殉難烈士行三鞠躬禮、儀式哀壯、情況肅穆、當烈士家屬答禮時、由蔣鋆烈士之子蔣劍鋒率諸烈士遺孤五六人、向來賓跪拜答謝、蔣委員長見諸烈士遺孤、均在稚齡、目擊心傷、面容益形悲慼、含淚盈眶、其內心之悲痛、實非常人所能想象、蔣夫人亦熱淚泫然而下、此時全場已籠悲壯之空氣籠罩、哀樂重奏、祭禱告成、(中央社)

祝紹周

告誡所部

(二月廿三日洛陽電)豫洛警備司令祝紹周、十七日晨廿二日晚、先後分批召集所部、嚴加誥誡、(中央社)

(二月廿三日西安電)全國賑委會委員何紹南、定日內赴陝北視察公路交通、並就該辦理以工代賑、(中央社)

(二月廿三日西安電)西

賀國光

宴各界領袖

(二月廿三日重慶電)行營參謀長賀國光、廿二日下午六時宴請渝市各機關長官各界領袖、到市長李宏錕、警備司令李根固、渝大校長胡庶華、外交特派員吳澤湘、市黨委龍文治等百餘人、席次賀致詞、略謂現川境股匪已平、軍政統一、財政整理就緒、大局亦轉好、適逢太平景象、值此新春、特邀請各位聚會、再自委員長在西安罹難及脫險回京、承各界熱烈關切與慶祝、萬分感謝、這可看出各界同志愛國精神、愛護領袖、尤是萬分欣佩、旋由胡庶華致答詞而散、(中央社)

良華籃球隊

重聚津門比賽

(二月廿三日天津電)良華籃球隊刻已重聚津門、唐寶望等廿三日晨由京抵津、即日起、以國體校友名義、與此間各隊作友誼比賽五場、廿三日晚六時首戰義工部局隊、廿四日戰津電報局、廿五日戰華聯隊、最後兩戰對手尚未決定、(中央社)

汪輓朱聯

(二月廿三日南京電)汪主席、孫院長、程總長、廿三日均送聯輓朱上將、汪聯云『自昆明出師以來、廿餘年勞苦備嘗、寸寸關河留戰迹、正畢國殷憂未艾、壹剎那死生永隔、蕭蕭風雨泣靈旗、』(中央社)

任可澄

在昆明演講

(二月廿三日昆明電)監察使任可澄、今晨出席省指委會擴大總理紀念週演講、題為「救國途徑」、大意謂救國途徑、在喚起民衆自覺、壹方面喚起自信心、一方面喚起自危心、其方法在認真推廣民衆教育、使不論城市鄉村民衆、一律自覺、然後國家一切主張政策、方能實行、講一時半始畢、午後一時、高院首席檢察官胡覺、在省黨部大禮堂舉行宣誓就職典禮、由司法行政部次長謝健主席、張邦翰代表龍雲監誓、謝張均有訓詞、(中央社)

禁轉銷他省

粵半稅洋米

(二月廿三日南京電)財政部以粵省進口洋米、既已接受半稅記賬之特別待遇、自應以行銷該省範圍為限、俾符中央救濟粵米荒之原意、頃已令飭總稅務司、嚴禁此項進口半稅洋米轉銷他省、(中央社)

京日報已恢復出版、中宣部科長李良佩、以任務完畢、已返京覆命、(中央社)

農教委會

即可成立

(二月廿三日南京電)教育部所組之農業教委會委員人選、除教育部應聘派者尚未決定外、實業部已決派徐庭瑚、鄒天鵬為代表、該會俟全部委員人選決定即成立、(中央社)

剿匪告捷

(二月廿三日西寧電)軍息、自十日起、連日前方戰況、至為激烈、昨午馬軍長接馬指揮元海電稱、甘州附近被匪盤踞之堡寨、已被我軍克復、匪大部亦全被解決、(中央社)

蘇東坡

誕生九百年紀念

(二月廿三日杭州電)杭作者協會決定三月十四日在西湖蘇公祠舉行蘇東坡誕生九百年追思會、(中央社)

中日合築滄石鐵路

中國供給人工與石子

(二月廿三日北平電)外息、滄石路之建築、將由日供給技術上之助力、並值價一百五十萬元之鋼軌火車等物、中國當局則供給人工與舖路之石子、中日當局、刻正進行談判、俾該路早日開築、按滄石鐵路前本擬展至天津、此項計劃、刻已變更、因滄州至天津之路基、尚未填平也、(中央社)

日鮮浪人搶劫貨物

津海關向日領抗議

要求賠償並懲罰人犯

(二月廿三日天津電)津海關對日鮮浪人於廿一日晨搶劫貨棧沒收之走私貨物事、廿三日已向日駐津總領館提出抗議、要求賠償被劫之損失、懲罰肇事之人犯、並保證不再發生此類情事云、又該項肇事人物、內中有三日人、廿三日已偵訊懲戒、至海關廿日晚破獲之私貨共值五千元、浪人所搶劫者達半數、(中央社)

(二月廿三日鄭州電)歐亞航空滬新綫陝閩段、與平粵綫鄭漢綫、廿三日均復航、歐亞十九號巨型機、廿三日由西安飛蘭州、十五號巨型機廿三日午由漢過鄭飛平、(中央社)

中航新機

加入滬粵線

滬蓉機因霧滯漢

(二月廿三日上海電)中航公司向美國定購三引擎巨型塞可斯機一架、廿三日由德鄧馬斯克輪運抵滬、裝配試飛後、即加入滬粵綫駛航、(中央社)

(二月廿三日重慶電)滬蓉中航巨型機、應廿二日過渝、以連日陰雨濃霧、仍滯漢、如天氣轉佳、廿三日晨八時可過渝飛蓉、(中央社)

袁翰青

獲化學獎金

(二月廿三日南京電)荷蘭皇家學院為紀念大化學家范霍夫、集有基金、由化學家組會管理、每年以利息作獎金、分贈各國青年化學家、我中央大學化學系教授袁翰青、頃得通知、已獲本年獎金之一部、國人獲此項獎金者、尚為首次、(中央社)

滬入超激減

(二月廿三日上海電)海關息、本年壹月份、上海對外貿易、輸入為四三・五七七、二六六元、輸出為三九、四三五、四壹九元、較去年十二月份入超激減一三、零五七、三二二元、(中央社)

孫紹宗晉京

(二月廿三日西安電)涇洛工程局長孫紹宗、廿二日晨晉京、晉謁全國經委會秘書長秦汾、報告在陝工作、並有所請示、(中央社)

邱仰濬赴日

(二月廿三日太原電)邱仰濬廿二日晚離并、赴日考察村政、行前閻趙有所訓示、(中央社)

滬意領

答覆我抗議

(二月廿三日上海電)意駐滬總領尼龍、廿三日語人、滬市抗議上海大戲院被毀案、定廿四日答覆、(中央社)

嚴懲不貼印花

(二月廿三日南京電)司法部據財政部咨請、特通令各法院、嗣後對于違反印花之憑証、應於處罰後、同時責令補貼印花、並為之蓋戳、(中央社)

津修械廠失慎

(二月廿三日天津電)津造幣廠前奉令改組為修械廠、內有工人二百餘名工作、廿三晚五時十分、突因轉電處爆炸起火、幸經極力撲救、至六時許始熄滅、延燒辦公處八間、未波及各部、損失在萬元左右、(中央社)

越獄主犯在逃

(二月廿三日鄭州電)鄭看守所押犯越獄案、截至廿三日止、共緝回卅二名、格斃一名、惟主犯杜長聞等四人、仍在逃、(中央社)

水梓抵陝飛蘭

(二月廿三日西安電)甘賑會代表水梓、在京請賑公畢抵陝、廿二日午乘機飛蘭、(中央社)

日本專家抵閩

(二月廿三日福州電)台灣日農林專家五人、由台過省、廿三日晨赴漳、參觀省產罐頭賽會、(中央社)

國勞分局撤銷

(二月廿三日上海電)國勞中國分局京辦事處定月底撤銷、局長程海峯定廿四日晚晉京、處理結束事宜、(中央社)

今晨最後電訊

(天津電)漢麥四千噸、廿三日運抵津、一般觀察、津市麵粉價格、將因此可望低落、

(長沙電)粵漢鐵路廢歷年後共運出湘米四萬六千餘噸、(中央社)

(瓦倫西亞電)昨日黎明前後、有國民軍飛機、以火夷彈、擲擊此間船港部份、損失甚微、(中央社)

(羅馬電)據阿京消息、意駐阿總督遇刺受傷後、當局曾逮捕士著二千人、由軍事法庭加以審問、其中一部份業於本日執行槍決、其餘証明無罪者、則分別開釋云、(中央社)

僑胞陸續滙回援綏捐款

(二月廿三日南京電)僑委會近續接僑胞滙回之慰勞綏遠抗敵將士捐款多起、㊀旅越檳 華僑六千九百九十元、㊁香港養中女子中學四百元、㊂駐緬甸土瓦分部二千元、㊃旅日 良縣華僑理髮同業公會日金九十元、㊄暹羅汽船公司 拋輪船全體華僑二百元、㊅旅越華僑第五期九百五十二元四角九分、㊆旅棉馬德望華僑壹千二百四十二元、上款均已由該會代轉、(中央社)

中環 杭州影相大廉價

影結婚相借用嫁全套大禮服免費

大馬路[illegible] 電話二七一八八

香港報界公社啓事

啓者本社是月份輪值港報主任各界惠賜稿件請逕投中環善慶街本社為荷

中華民國廿六年二月一日

法政治學校教授
鄧納理演講日本外交政策
日社會機構不無失去均衡之處
致使軍部得在政治外交佔優勢
冒險政策之結果勢將危及國本

(二月廿二巴黎電)政治學校教授鄧納理、頃在泰國問題研究院演講、題爲「日本之外交政策」、略稱、日本社會機構、不無失去均衡之處、致使該國軍部得在政治外交方面、獨佔優勢、該國現若急於向外發展、并不惜代價、採取冒險政策、則結果所屆、勢將危及該國本身、總之、日本政治機構結果若何、當於今後數星期中覘之云、(中央社)

日各報對三中全會宣言批評

間各報於評論三中全會宣言時、均認該宣言足以保證中日關係正在改變之樂觀觀察、且亦爲中國國民政府地位更形鞏固之明証、朝日新聞社評、謂三中全會宣言、在大體上、有協調之性質、吾人應加注意、日本國民不應坐失此良機、日本政治家尤須爲整個遠東時局、緊握此極端良好之機會、該報結論、特別指出宣言中申斥共黨壹點、謂於此可見國民政府不欲激動日本之苦心、而留有與日本誠樂折衝之餘地也云、報知新聞社評謂、三中全會宣言中、既無排日之決議、復無聯共之表示、此種事實、與三中全會召開前壹般預測相反、且亦非吾人意料所及、該報繼謂、觀於此項宣言中、緩和「排日主義」及拒絕聯共之精神、足以表示中央政府之益臻鞏固、及中國統一之被重視也、讀賣新聞亦將宣言之斷然拒絕聯共之觀念、表示滿意與歡迎、並斷言唯如是、既陷僵局之中日關係、始可覓得友好解決之途徑云、(中央社)

日俄關係尙未絕望

(二月廿叁日上海電)據同盟東京電、日政友會代議士船田中、廿二日在預算總會質問日蘇關係問題、林兼外相及杉山陸相答謂日蘇關係、尙未絕望、蘇聯現仍多誠意之點、苟蘇聯反省此點、則日蘇親善、非不可能也云、(中央社)

經濟使節團將出發

(二月廿三日上海電)據同盟東京電、允任派赴英美德經濟使節團團長之門野重九郎、廿二日訪日經濟聯盟會會長鄉男、表明正式接受之意、門野即着手物色團員、定三月下旬或四月上旬出發、自七月起、擬在倫敦再舉行日英會商、惟爲決定日本對此會商之態度起見、將於三月上旬開外務商工兩省與關東關西之財界有力者官民協議會、接洽一切云、(中央社)

佐藤尙武過港返日

(二月廿三日上海電)據同盟港電、有力之外相候補者駐法大使佐藤尙武、廿三日乘靖國丸入港、發表談話稱、余並未接到政府就任外務大臣之訓令、余之外交官生活已卅年、爲大使級中之資格最老者、擬於此時引退、讓諸後進、然關於應付目下內外非常時局之外交方針、余亦有意見、如蒙採用、當加以考慮云、(中央社)

日報評論全會宣言

(二月廿二日東京電)此

德外長抵奧聘問
奧國社黨示威運動
同時奧愛國陣綫舉行反示威運動
國社黨員屢衝入愛國陣綫示威處
當由警察拘獲國社黨員二百餘人
德向奧提出恢復聯盟

(二月廿二日柏林電)德外長牛賴特任命聘訪奧國、行抵維也納時、該國國社黨即在通衢之上、舉行示威運動、以致發生事故、德國各報對於此事、均未有所表示、半官方面僅謂德國國社黨部、曾經訓令奧國社黨、對於奧政府代表、毋出不利之表示云、(中央社)

(二月廿二日維也納電)德外長牛賴特、廿二日抵此後、曾先往訪奧總理舒斯尼格、外長史密特、午後舒史同往答訪、奧國社黨午後又在大劇院廣場舉行示威運動多起、同時奧國愛國陣綫亦糾集群衆數千人、在該廣場舉行反示威運動、并高呼口號、情緒興奮、國社黨員屢欲衝入愛國陣綫示威之處、但未得逞、當由警察拘獲國社黨員二百餘人、據警廳宣稱、各該黨員、均係自外省特來首都參加示威、足見彼等必有某某團體擔任旅費云、觀察家團以爲國社黨員本日舉行示威運動後、將使牛氏於折衝壇站之際、感覺困難、緣牛氏係欲奧政府對國內國社黨有所讓步、但經此番擾亂後、奧當局決無應允可能、至就哈浦斯堡皇室復辟問題而言、牛賴特亦欲提付討論、但舒斯尼格認此事純屬內政問題、自亦不願討論之云、(中央社)

(二月廿二日維也納電)今日下午歡歡德外長牛賴特來尋訪問之遊行時、發生嚴重紊亂、當群衆齊集歌劇院及議會前、向德外長致候之際、國家主義派及愛國陣綫份子、發生公開衝突、有多人至毆受傷、其中數人傷勢甚重、當晚復有群衆齊集德外長寓所之前、經警察强迫、從兩旁街道中解散但又在該處發生衝突、據政府報載、藉此時機、重提奧國政府與國家主義派份子調和之問題、此項問題、據該報指陳、即爲現在會議之主要題目、該報繼稱、德外長牛賴特必將離開維也納、且已深信不能與不明之國家主義派能爲時期對國家責任、或締結同盟也、該報最後稱、德奧兩國之友誼、僅能由國家誠懇負責份子之予以維護云、(中央社)

(二月廿二日維也納電)奧外長史密特、今日代表奧總統向德外長牛賴特及其隨員舉行授勳典禮以奧國一等大南字勛章、授予牛賴特外長云、(中央社)

(二月廿三日維也納電)據悉、德外長今日與奧總理舉行會議時、曾提出計劃一件、擬恢復舊日之三國聯盟、該項計劃、規定如奧國能允諾不再恢復哈布斯堡皇統、德願擔任促成德意奧匈四國條約、倘奧匈受敵人攻擊時、德意應與以積極之援助、但倘德意與他國作戰、奧匈僅有維持友誼中立之義務、此外復將訂立於奧有特殊利益之經濟協定、以求西歐四國條約之益臻鞏固、據稱、此種計劃、已由德國單獨決定、因德國深信舒斯尼格已決定恢復奧國君主制度倘此舉果成事實則奧之國社主義將永無抬頭之日、但德國亦不能以武力阻止奧皇室之復辟也、復據報告、舒氏倘無放棄恢復皇室之意向、盡無論如何、奧若欲復辟、自有其決擇之權、且舒氏認爲在君主政體下、四國條約、亦非不可存在、但恐因此從新引起小協約國及巴爾幹諸國之聯合反對、且聞意首相亦有同樣之疑慮、再則日昨德外長抵奧京時、奧國社份子之示威舉動、已引起奧總理不少反感、而德國方面、則因有若干奧國社黨份子之被逮、亦頗覺不滿云、(中央社)

(二月廿三日柏林電)外傳德外長今日曾向奧總理建議締結德奧意匈四國防守協定壹節、據德政府發言人稱、對此項方案、毫無所知云、(中央社)

荷女皇由奧返國
荷女儲中止赴利維拉

(二月廿三日維也納電)荷蘭女王在此間度假三星期後、今日返國、荷女儲朱麗安娜與駙馬居於提羅爾、原欲於星期一啓程往利維拉、現已決中止、因該處新降大雪、多季運動、或可恢復云(海通社)

阿人反抗意軍清除運動
渠魁數人被擒槍決

(二月廿二日羅馬電)據此間所接消息、意軍在阿京西南角進行清除運動時、阿人壹群、由馬利安領導、予以猛烈之反抗、激戰結果、土人棄兵而走、渠魁數人被擒獲、就地槍決、其領袖馬利安前曾宣誓力抗意國、已在劇戰中斃命云、(中央社)

英外長艾登已返抵倫敦

(二月廿二日倫敦電)艾登在法國南部休息兩星期後、昨夜已返抵倫敦、今日至外交部辦公云、(中央社)

英邀各國派員參與加冕典禮
外次於下院開會時答復議員詢問
巴力斯坦時局惡劣殊非眞相

(二月廿二日倫敦電)下院本日午後開會時、外次克蘭波曾發表宣言、答復若干議員之質問、畧稱、各國凡與英國發生外交關係者、英國政府、爲已請其於本年五月間國王喬治六世舉行加冕禮時、派代表來此參與盛典、阿比西尼亞與西班牙共和政府、亦均在邀請之列、至德國政府將派何人前來、則猶所不知云、至是工黨議員威金生女士發言詰問、謂德航空部長戈林若奉派前來、是否可認爲侮辱英國、語畢、議場中人聲嘈雜、秩序不無擾亂、但旋即平息、此外某議員曾就巴力斯坦地方局勢向政府提出質問、當由殖民大臣奧姆斯皮戈爾答稱、外傳巴力斯坦時局殊臻惡劣、並非眞相云、(中央社)

土將推行實業國有計劃
並擬實行管理物價

(二月廿三日安哥拉電)土耳其政府、現正計劃實施國有計劃草案經已呈交商務部、土耳其政府之意、乃欲使國內實業、足與國外實業抗衡、並實行管理物價云、(海通社)

實業公報

本公報登載關於農林鑛工商漁牧及勞工命令法規公牘調查統計註册廣告等項每週出版一次訂價全年大洋五元郵費在內零售每册大洋一角凡關心實業法令及建設事業者均應購置一份以資參考如訂購者逕向實業部總務司第四科接洽可也

葡萄牙邊境
監察辦法成立協定
全部費用約需九十萬鎊
管理機關行將設在倫敦

(二月廿三日倫敦電)西戰不干涉委會小組會、廿二日會議結果、英葡間對於葡萄牙邊境之監察辦法、已完全同意、葡邊境由英籍視察員一百卅人駐守、担任禁阻志願兵及軍用品之入西、至法西邊境一帶、現有視察員一百七十人、此後是否應予減少、將繼續討論、會議時、德駐英大使里賓特羅甫、曾提出瓦倫西亞政府國外金幣存欵問題、蘇駐英大使邁斯基則認爲缺少理由、而加以反對、繼復通過西班牙沿岸海軍巡弋辦法、以禁阻軍用品、由海道源源入西、惟蘇聯代表對於劃歸蘇聯駐守部份、則尙須向莫斯科請示云(中央社)

不干涉會舉行會議

(二月廿二日倫敦電)西亂不干涉委會本日午後開會、當由主席樸萊芳斯宣稱、關於葡國參加西國陸地邊境監察辦法一事、英葡兩國業已成立協定、關於海面監察辦法、蘇聯駐英大使邁斯基聲稱、沿比斯卡海灣國民軍轄境現擬計劃、係將西國北部一帶、劃歸蘇聯海軍監察、但該處航行不便、蘇聯海軍恐難實施監察、渠當向本國政府請訓云、聞監察計劃全部費用、約需九十萬鎊、英担任百分之十六、法担任百分之十二、管理監察事務之某機關、將設在倫敦云、(中央社)

西國民軍損失重大

(二月廿三日比爾波城電)據西班牙政府方面公佈消息、國民軍在阿斯土里亞斯前綫受重大損失、劍巴斯克軍已抵達沃維都、經猛烈街擊後、已將若干街道佔領、繼復前進、將沃維都及格拉多間要道截斷、並佔領沿途要鎮及高原若干處、同時俘虜國民軍截獲軍用品極夥云、(中央社)

西政府實施義務兵

(二月廿二日瓦倫西亞電)共和政府最近實施義務兵役制度、陸軍部頃決定凡屬於壹九三二年與壹九三五年兩級之新兵、前因抽籤未中、未服兵役者、茲當一律應徵入伍、又壹九三六年級之新兵、不日亦當編隊出發、此外自本月廿七日起、男子凡年在十八歲至四十五歲之間者、均當備有工作証書、藉以証明彼等亦在後方爲國服務、與前方將士通力協作云、(中央社)

意嚴禁志願兵赴西

(二月廿二日羅馬電)禁止志願兵赴西國投效辦法、已於二十日午夜起實施政府公報頃公布法律命令規定本國人民、凡允爲西內戰任何一方服務者得處拘役三個月至一年、又招募志願兵者、則處以壹年至三年之拘役、此外內長並將採取特殊措置、以阻止志願兵出發、或過境前往西國云、(中央社)

盲腸炎發明家逝世

(二月廿三日漢堡電)名醫古木耳爲以手術治療盲腸炎病之第一人、今日逝世、享年八十四、古氏於一八八九年發現盲腸炎症、試以手術療治、幸獲成功、創醫藥學上之革命、造成內外科不能偏倚之明証、五十年來、患盲腸炎而經古氏治療者、不下萬人云、(中央社)

歡迎預定

中華全國體育協進會出版之體育季刊

本刊出版兩年，內容益加豐富。近以中華體育學會會員，全國體育專家論文，均在本刊發表，故實質上愈見精彩，而對於國外體育新學理，及各國體育設施概況，與推進方法，亦盡力介紹。至於運動技術之訓練，學校體育之教材，民衆體育之問題，無不切中肯要。勞及運動成績之審定，規則之更改，俱在本刊正式公佈。故凡教育機關，體育行政人員，大中小學體育教師，社教機關，體育指導，以及全國公私立各大圖書館，不可不購備一份，以資參考，幸早預定，藉免向隅！

有 優待辦法兩項 任請選擇

參加世運會民國廿五年度
中華代表團報告體育季刊合訂本

出書預告

中華代表團報告內容計分三編(一)中華代表團之部(二)體育考察團之部(三)世界運動會之部對於參加世運之動機籌備之事實預選之經過往返之情形前後之工作敘述甚詳而本屆世運會之組織場地之設備各項運動之成績均有翔實之記載生動之描寫至於考察團對於歐洲各國體育行政之設施社會體育之組織以及參加國際運動學員大集會世界休閒娛樂討論會等經過莫不原原本本作忠實之報告洋洋十餘萬言誠關心體育事業研究運動技術者不可不備之要籍附有世界各國男女田徑最高紀錄亦爲國內體育書報所不經見者全書用銅版紙異宋體精印插有名貴圖照一百數十幀面積裝高十一吋餘寬約九寸成本須四元以外與坊間所出畫報特刊之類迥乎不同新春即可出版爲優待本刊讀者起見凡聯合預定二十六年度本刊第三卷全年一份及該書一冊者僅收國幣二元一千份爲限額滿提早截止望將左面定單從速填寄並附資爲要

廿五年度體育季刊合訂本卽體育季刊第二卷第一期至第四期之彙刊附有全卷索引以便翻閱要目載後面茲爲歡迎新定戶起見凡預定本刊廿六年度第三卷全年一份或續定一年者得隨定單奉贈廿五年度合訂本一冊多定類推惟須惠下裝訂費及掛號郵費計紙面三角布面燙金六角存書無幾預訂從速

▲機會難得▼ ▲幸勿錯過▼

第三卷體育季刊中華代表團報告 聯合預定單

逕啓者茲寄上郵票/匯 元 角預定 貴刊第三卷全年 份及中華代表團報告 冊卽希 函給定單並照下開地址按期寄遞爲荷此致

上海延平路中國 中華全國體育協進會

訂閱者 啓
詳細地址
年 月 日

體育季刊全年一份與中華代表團報告一冊合定只收二元多定類推匯欵勿忘加郵費

報告冊郵資及掛號費國內酌收三角香港六角國外三元季刊郵資香港五角國外一元

體育季刊發行部

郵票作價一律九五折計

注意 本定單有效期截至廿六年二月底止如期內已達定額一千份本定單亦卽不生效力外埠來信匯錢爲遞先到先得遲恐見遺如欲加贈合訂本須加裝訂費及郵資

買先施雪蕊 送小千里香水

先施雪蕊

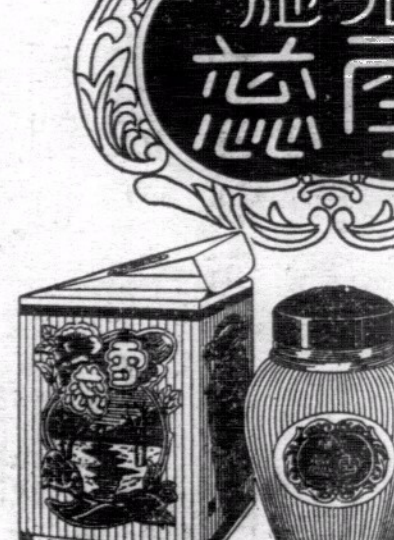

美容潤肌 能禦霜雪

先施化粧品有限公司監製

先施護髮霜

梳掠如意 香潤不膩

牙膏

潔齒 除積

改革粵幣制 財政部已籌備實施

電宋子良入京諮詢 減粵幣比率案財部有接納意

(廣州訊)余漢謀以粵幣制未能改革、雖符中央統一全國幣制之主旨、故乘此次入京出席三中全會之便、經兩度晤孔部長祥熙、商討粵省幣制之改革、并代粵人之請命、與孔部長商討減低粵幣與大洋之比率、俾利改革粵幣之推展、刻本省已接余氏之電告、財部已有接納之同情、但孔部長對此問題、已電在滬養病之宋廳長子良、如稍愈、則着就近入京、以備諮詢、及共商幣制比率之核定、故預料俟宋廳長返粵後、幣制之改革、即可籌備進行、惟宋廳長俟入京謁孔部長後、始能定期返粵、記者昨特訪諸中行粵分行某員、據稱、粵幣之改革、當然事在必行、不過因粵省之行使小洋習慣關係、一時改革、未免發生窒礙、故仍須統籌兼顧、始能辦理、至最近中央為澈底統一全國幣制、粵省幣制之特殊、自不能獨異、故此間亦得中央有急于改革之消息、但相信中央對將來之進行、一俟再將粵幣與大洋之比率確定後、仍分兩期辦理、大約第一期為推行大洋幣制時期、以使已發之小洋券陸續吸收、而注重大洋之行使、第二期始實施以行使大洋為本位、此即幣制改革之實現時期矣云云、

顧維鈞夫人 定今日飛滬

(廣州訊)我國駐法大使顧維鈞夫人、自由巴黎乘中法航機先到河內、繼由河內轉乘西南民航廣河線機經南寧梧州、于前廿二日抵粵、昨廿三日遊覽廣州名勝古蹟、決今(廿四)日上午六時餘乘中航機飛上海云、

劉瑞恒 下月到廣州 規劃衛生設施

(廣州訊)內政部衛生處長劉瑞恒、去年曾來粵一次、視察本省衛生行政事宜、旋即北返、頃據衛生局確息、劉處長以廣東為革命策源地、一切建設、已日臻進步、衛生設施、亦應隨時代要求、現有定下月再度南來視察本省衛生行政事宜、并規劃本市衛生設施各事、約期下月七八日前後、即可抵步云、

軍事當局 防國際間諜

經已通告全市市民 如有窩藏處以極刑

(廣州訊)廣州為華南重鎮、亦為政治中心要樞、以故某國先遣隊間諜、多混跡市內、刺探軍情政治、近據警察局方面消息、月前曾捕獲某國間諜二名、經搜獲證據、查明解辦、並探息本市某醫院、亦有此輩足跡、彼輩多屬婦女、且為看護、以圖掩飾、夜間則易華服、多方活動、而常混跡於要員公館、從中探刺、現對於此輩已從嚴審查、並通告週知、如有在市內窩藏此輩、經查明確、一律處以破壞治安極刑、決不寬貸云、

國貨展覽會 五月在廣州舉行

(廣州訊)粵國貨運動會、發起於本年五月間、在粵舉行、全國國貨展覽會、頃已派員赴滬、與各廠商接洽進行、

煤油專家 昨離粵飛桂

(廣州訊)我國西北煤油業專家吳伯帆、應本省當局之邀、由陝南來、于數日前抵粵、經分謁香翰屏、黃慕松、及分訪各工商領袖、對于發展煤油事業、有所商榷、吳氏抵粵後、李宗仁白崇禧、特電粵邀請入桂、吳氏乃于廿二日自粵乘西南航空公司飛機逕飛桂林、會晤李白、日間回粵、然後轉程北返云、

西南民航機 被迫降三水 機身有損壞

(廣州訊)西南航空公司所辦廣邕航線、前廿二日為常班機西上班期、是日派長庚號機飛航、由機師詹遠宇駕駛、因連日天氣不佳、霧氣甚大、為飛行員為求安期準確起見、繼續飛行、及至三水附近、天氣益為惡劣、不得已迫降三水河邊、機身微有損壞、現聞該公司昨廿三日下午派員前赴三水起運返省云、

價格過昂 湘穀無運粵

平糶米價再度減低 來源擠擁雜糧價跌

(廣州訊)粵路長沙營業區、最近公佈湘穀運粵稅、照湘米成例、對折徵納運費、本省商人、本已紛紛向長沙衡陽各地採購、惟記者昨(廿三)日據該路營業區消息、則湘穀至今仍未有南運、祗湘米則每日均有運到而已、因時向南方調查、知粵商向湘購穀、因成本過重、若連同運費、于抵粵之後、伸成小洋價格、殊不合化算、故頗見躊躇、即米石之價、亦較以前略高、現在每日所到之湘米、不過為從前所購下之價、故湘穀運之期、仍有待與湘方接洽、俟將成本減輕、方克採辦、

米商紛紛具保領米

調節民食會、為便利米商代沽平糶米石起見、決將原定代售店領米分售辦法、根本變更、該會所開之代售店十八間、約于廿二日起一律撤銷、改由米商自由領米分售、但須在市內覓具殷實店保(以五千元為限)向調節會出具保証、經調查確實、即准領米分售、其不能覓店保、而能提供相當担保金者、亦可通融辦理、并由調查會指定老新城西南關河南方村花地等三十處、地點內米店、准許照新規則、領米分售、其不在指定範圍內之米店、一概不准領售、此辦法實行後、每一處地點、可得代售平糶米店十餘家、至二十家、平民可隨處購糶、不復如前跋涉、于市民不無裨補、全時將米價每担減低一角、如第一二批平糶米、每担公價十一元五角、現改為十一元四角、昨廿三日、已令指定範圍內之米店、已紛紛覓具妥保、請求領米、廿五日便可實行給領代銷、

雜糧市價已見淡跌

前以華北什糧、來源經缺、以故市價飛漲、任此米荒演進期中、平民又無不叫苦、什糧市價飛漲、自三江帮開市後、連日由津滬青各埠輪船入口、雜糧、什糧、一時急水難消、市價乃逐日減跌云、

保安隊經費 三月份起統一收支

月支四十萬元由省庫撥給 交由保安處分別支配

(廣州訊)廣東省保安司令部、昨廿三日上午九時、舉行保安會議、由鄒處長代表黃主席兼司令領導行禮如儀後、并宣佈開會理由、隨由羅卓英等相繼致詞訓勉、至十一時半始行禮成、散會、下午二時、繼續開會、由各員報告保安團隊狀況、及分組審查提案、下午四時散會、今廿四日討論提案、決定今後團隊改編整理方針、及經費問題、又查本省各縣警衛部隊、向由各縣按地方情形、自行編練、非但部隊編制、無整齊劃一之規、而經費開支、復有畸輕畸重、偏頗不均之患、且警衛隊經費、既無確定財源、得皆臨時籌措、以致苛什繁興、幾無一不稅之物、無一可免之家、而賦稅侵蝕、流弊尤多、征收額與支銷額、相差倍蓰、閭閻騷極騷擾、供應尤感竭蹶、整理稅制、論者以整理縣地方財政為正本清源之舉、而警衛費一項、為地方財政混亂最大癥結、財廳為民祛除苦痛、為地方紓財力、不惜省庫增加負担、於編製二十五年度省預算時、列支補助各縣團隊經費二百萬元、為着手整理之準備、昨向省府提議、自本年三月份起、將各縣警衛經費、一律停止開支、所有全省警衛改編保安隊後經臨各費、統由省庫籌給、按月撥支、分別支配、如是部隊可通案分四十萬元、由保安處盤編練、經費有固定來源、事可通籌、欵亦不致虛糜、誠為一舉兩得、記者昨(廿三)據該廳秘書長桂競秋、叩其對於本省保安隊經費統一收支一案、經由省府核奪與否、承其答稱、本案業經省府令准試辦、惟本年度補助各縣團隊經費、(即中央特種補助費收入)約計僅能收七八十萬元、以之應付保安團隊四個月開支、不敷甚鉅、現在各縣對于警衛費、既已停支、則原供此項費用之收入、皆可剩餘、故視各縣財政之豐嗇、酌將臨時地稅、分級提回省庫、以資湊濟、預計本年各縣收支經此次整理後、乃屬有盈無絀、並再將因警衛費所抽之苛捐什稅、及其他就地自籌之特別欵項、盡量裁減、解民倒懸云云、

黃埔直達廣州公路 三個月築竣

堤岸工程測勘完畢 下月中旬招商承建

(廣州訊)黃埔闢埠督辦公署、對于第一期工程、月來積極加緊工作、現為便利黃埔與廣州間交通、日前曾擬定由東沙路執信學校側起、興築公路、直達黃埔埠內、現該路廣州至車陂涌一段、已于廿一日開工、由車陂涌至黃埔一段、限于十日內開始興築、全路工程、限三個月內築竣、共約需價五十萬、關于黃埔商埠堤岸工程、昨已測勘完畢、定三月中旬招商投標建築、該碼頭位於下沙圍及白沙橫沙之間、能同時停泊一萬噸輪船、上項工程長一百廿英尺、已取圖探價、欲承建築者、共有中外各國工程公司十二家、並建築鐵貨倉兩座、每座闊度一百廿英尺、長度三百六十英尺、至於銅鼓沙與洲之間、挖深河槽、闊度為一百卅公尺、共須挖泥七十萬公方、又挖深砍甸下島對開一帶河槽闊一百卅公尺、須挖泥一百廿萬公方、上項工程、亦已着手繪擬圖則、將來招商投承挖深云、

蔗農購料欵 下月開始貸出

(廣州訊)本省年來自發展糖業、籌設省營糖廠、由政府當局及各銀行貸欵各縣蔗農、拓植糖蔗後、關于省中順等縣蔗農、向各銀行訂約借欵種蔗者最夥、其中尤於上海銀行放出欵項為最多、惟各蔗農向銀行借欵時、規定每畝貸欵若干、一部份為現欵、另一部份則為種蔗肥料等項、關于肥料蔗種等物、則向成立有「廣東蔗農購料保証責任合作社」、由該社與蔗廠訂有合約、所有貸與蔗農各項肥料種蔗等事均歸該社購買分發各屬蔗農、歸貸欵項下扣除、關于肥料蔗種等訂價、則係由該社與糖廠及上海銀行等商定、改照時價為標準、聞因大帮購入、故較市價成為便宜、但有時據農民方面稱述、則謂所訂價額或較市面為昂、即如去年之蔗種每萬訂價最高者八十餘元、似不着算、此為購料訂價方面、聞去年一年經該社購買分發蔗農貸出原料價值、約有九十餘萬元、(此專係購料方面、現欵不計、連現欵約有一百四十餘萬元)、與該社貸欵蔗農約有三百戶左右、種蔗面積約有一萬畝、當以順德縣為最多、聞該社去年購料獲利、共有三萬餘元、根據合作社辦法、將贏利所得、係分還社員(蔗農)、至關於今年貸欵、現屆春新年已過、種蔗農民已屆下種時候、該社購料工作、又告開始、且今年省營糖廠方面、增加蔗糖放欵額數、昨(廿三)日記者據該購料合作社經理鮑宏錦稱、關於該社購料分發社員事、下月即已開始辦理、今年購料方面、將增加至一百五十萬元、貸欵手續、亦將改善、現由銀行團、糖廠、農本局、等各機關組織一『蔗農貸欵調查委員會』、經過一次調查、即可決定、較諸往年為省便、至各項種蔗肥料等訂價、亦由各方面審定照時價放出、至增加種蔗一年兩造一事、雖可延長糖廠搾糖時間、但亦有弊、且全在天時氣候關係、糖蔗熟期有自然所限、實不能多事延長云、

一期營稅 三月一日即行開征

稅局促行商速繳營稅統計

(廣州訊)營稅局長鄭祖湘以營業稅潮、遷延未決、而商方又未將統計呈繳到局、至無從具擬解決辦法、現以粵稅之開征期、每年分四期征繳、第一期三月一日、即須實施、故對營業稅之解決、已認為不能再事遷延、故昨特行文市商會、限五日內、即將各該行營業統計呈繳到局、以憑核辦、如屆時仍不繳呈前來、即將該局調查所得、自擬解決意見、呈由財廳核示辦理、以維第一期開征之稅收、又鄭局長昨語記者稱、現已到局申報之萬餘商戶、因該潮未能解決前、至未能核定其所繳之稅額、即各縣現所發生之營業稅潮、亦多視廣州之解決辦法為解決辦法、故營業稅潮、官方決不能再緩征云云、又據財廳秘書湯德民稱、該廳對營業稅解決方法、已決可于原則中遷就者、則決遷就、務使得以早日解決、今日所召商之商方代表對此問題、亦已有相當明瞭、相信距解決之期、當不遠云、

航商請撤銷 中途檢查法

(廣州訊)航務管理局、近對輪渡沿途驗艙截查、取締甚嚴、併實行攔河檢查、使航商無所規避取巧、現來往省屬拖渡等航商、皆以中途檢查辦法、于航行交通極有妨碍、特聯合投訴航業公會、轉請航務管理局、將中途檢查辦法撤銷、以維航業云、

農村合作會 辦信用貸欵 先在三縣實行

(廣州訊)省農村合作會前派出指導員及助理員、分赴從化高要新會曲江花縣十餘縣、指導農民合作示範區、發展合作事業、現合作會迭據各縣指導員報告、各縣多因農村經濟關係、未能即時普遍組設合作示範區舉辦信用貸欵、特決定先成立從化番禺花縣三縣貸欵信用合作社、三縣辦理貸欵後、體察情形、再行推辦各縣云、

三中全會閉幕後 粵桂中委分批南返

李文範等十一人昨赴滬候輪 余漢謀劉維熾廿八日始南返

(廣州訊)三中全會已於前(廿二)日閉幕、由粵桂首途赴京出席之中委、已決定在本月內分批返粵南返、頃據此間政訊、李文範、陳策、余俊賢、劉蘆隱、羅翼羣、陳耀垣、詹菊似、李綺菴、吉瑚、謝作民、已于昨(廿三)日乘京滬車赴滬、候輪南返、廿六日可過港、鄧青陽因法科學院歸併中大法學院問題、或須在京稍留與司法行政部及教育部會商、余漢謀、曾養甫、劉維熾、亦因救濟粵省民食一事、仍有待與行政院及經濟會接洽、定于廿八日始能南返、黃旭初、李任仁、已定廿四日赴漢、乘粵漢車到長沙轉公路專車逕返桂林云、

炸甘竹灘石 省府將審查 一日未施工

(廣州訊)粵當局自決定施工爆炸甘竹灘礁石後、即由水利局擬具計劃及經費、呈送省府核辦、至於何日正式施工、因省府尚未批復、故未決定日期、現該局長楊華日、復以該灘迭經地方人士呈請免炸、但此灘屬迷信、亦應征求該地方人士意見、始易辦理、故昨已將爆炸該灘範圍圖則、印發數十份、寄交順德縣征求該縣地方人民貢獻意見、又省府自將水利局所擬炸灘計劃及經費公佈征求各專家意見後、連日各方將意見擬具呈送省府者頗多、省府俟本月底截止收受該項意見書後、即行彙齊發交審查、并將審查結果與炸灘整個計劃提出省務會議、討論決定後、方可實行、外傳已定期三月一日施工一節、未免言之過早云、

絲綢業貸欵 蠶絲局續辦

(廣州訊)粵蠶絲改良局、續辦絲綢業貸欵十萬元、業經呈請農本局撥欵、關于手續周折、改由粵省行商洽、俟手續辦竣、即實行放欵云、

潮州楓溪瓷業概況

工人計有三千五百餘名 不事改良銷路日漸縮少

(潮安訊)潮安楓溪瓷器、向為香粵著名之出品、行銷於國內外者、幾可與江西瓷器媲美、祗因墨守成法、未能改善、故漸趨衰落、茲特調查其狀況如下、

沿革與現狀

潮安楓溪地方、距縣城八里、面積縱橫十餘里、陸有潮汕鐵路、北達潮州之意溪、南通汕頭、水有三利溪、直通汕頭揭陽普地、瓷業歷史、始於宋朝天禧年間、至今足有九百一十年、前有吳老實者、潮安楓溪人、從江西學習製瓷、數年回家、舉辦粗瓷、為楓溪瓷業之起始、直至清嘉慶年、始製白瓷、以迄現在、楓溪瓷廠、大小共有二百餘家、製白瓷者僅得八十餘家、其無一為機器製造、均屬於家庭手工業較大者也、不外分壇制坏繪畫燒瓷燒窰四部、受廠主指揮監督而已、燒窰共有二十座、十二座為白瓷、八座為粗瓷、少數為獨資、多屬合股經營、或出租合燒、計工人共有三千、五百餘名、中有繪畫工人四百餘、總計男工佔百分之六十三、女工百分之七、童工百分之三十、工資方面、熟練工人每日約一元、普通工人約七角至八角、女工約二角至三角、童工約一角至二角、楓溪居民、約佔十分之七八業瓷工、

產量及銷途

楓溪瓷原料來源、白塗來自縣屬筆架山、飛來燕、黃田山一帶、白水塗則產在第二區泉岩、烏釉在楓溪附近田內已有、顏料一項、則須購自德國、每年所需瓷土六萬元、顏料三萬餘元、松柴八萬餘元、出品銷途、除本省外、閩、浙、港、澳、及南洋各地、為最大宗、歐戰時期、最為旺暢、年曾達一百六十餘萬元、後因歐瓷源源傾銷、奪去市場、及各國又提高稅則、故日就衰落、直至現在、每年僅銷得五十餘萬元、與最旺時比較減少三分之二云、

擬召開度量衡會議

度量衡檢定所 并擇汕頭等十八縣市設檢定所

(廣州訊)粵省對一度量衡新制、自決定分四期推行各縣市後、頃度量衡檢定所為利便推行各縣市劃一標準度量衡器起見、特擬召集全省度量衡會議、討論解釋一切、同時先擇汕頭梅菉等十八縣市、設立檢定所、但因度量衡檢定、現感人材缺乏、頃為造就此項人材起見、昨特呈准省府、設立度量衡檢定人員訓練所、招生訓練、決定第一期招八十人、入所受訓、期以六個月畢業云、

中等教育 訓育設計會 省黨部籌設

(廣州訊)省黨部常委黃吉松、曾養甫、李煦寰等、以全省青年思想、亟待導誘、故擬組設中等教育訓育設計委員會、俾負訓導專責、關于此事進行、決先派員分赴各校訓育課程進度、並飭由民衆訓練科計劃一切、該科奉命後、連日派出幹事吳榮湛等多人、前往各校接洽、至高初中公民教員訓育主任登記、刻已着手審查資格、日間當可審竣、將合格者宣佈云、

菸農貸欵 兩縣已舉辦

(廣州訊)菸農貸欵一百萬元、業經開始、關于其貸欵手續、昨據印花稅局消息、菸農貸欵額、業經分配舉行、其手續則由菸農呈由農業合作社保証、向印花稅局領欵項、播種菸苗、將來由七菸專賣處購菸扣還、計現開始貸欵者、祇有清遠鶴山兩縣、其餘則因農業合作社未成立之故、頃已進行籌備一切、以資利便辦理菸農貸欵事宜云、

機器洗衣局廣告

本局自一九零二年創辦至今。已歷二十五載。有此悠久之歷史則辦理妥善。足饜顧客之願望者可不言而喻矣。近以繁榮港中士女彰身美觀起見。對于乾洗一層。更加精益求精。因配有英國最新式「爽力」(ZORIC)乾洗機器全套。該機所值不貲。舉凡呢絨。綢緞。美術印花綢。人造絲綢等。洗後鮮艷無比。不褪色。能保其原有色彩。且並不縮短。而起貨快捷尤為特色。若有趕期者。携物到總局。祇費一句鐘之時間。便可工作完成。凡我顧客。倘期留意。

總局在旺角廣華道最高烟通爲記 電話五七〇三二
分局香港皇后大道中廿二號A 電話二一二七九
分局尖沙咀彌敦道二十七號 電話五八五四五
分局油麻地彌敦道三百三十六號 電話五八九〇六

赫威避孕防毒藥片

解決

節育說明書 函索即奉

婦女體弱。不宜受孕太多。養育子女。貴乎子女健康。母體康健。而孕育太多。惟有節育可以補救之。不但影響個人健康。其所生之子女。亦多夭折者。欲免此弊。子女太多。入息太少。生之弗養。養之弗教。有爲賢明之夫婦。然後有限制生育之思想。

赫威避孕藥片外用藥能避孕兼防毒。用無妨碍。行銷久。爲用者所讚賞。認爲最安全可靠之節育片。敬告讀者。切勿貪平誤購無效偽藥而悞事。

香港華人行八樓 會興行總經理 電話三一六一六
各埠大小藥房均有發售

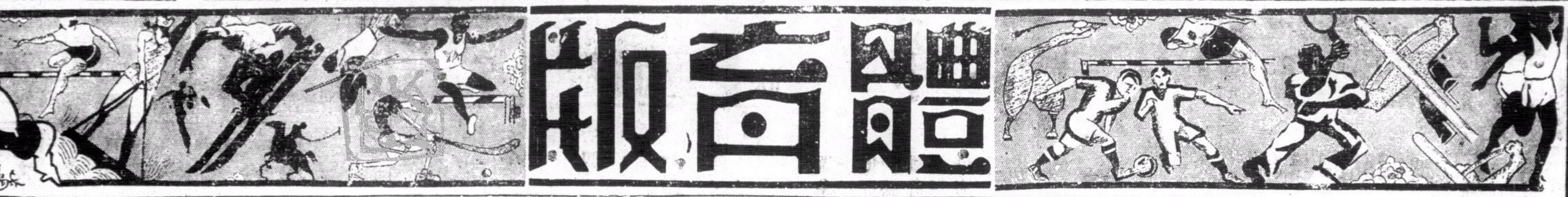

今日尋甲組足球賽　球侶

四隊外旅舉行補賽

香港會初逢西洋會于掃桿埔塲

海軍隊再戰西警會于九龍會塲

(專訪)尋常杯足球賽、自去歲開始迄今、已進入第二週、光陰如流水、現距結束之期不過尚有三數月而已、查本屆各組隊伍、曾經得總會改期而尚未舉行補賽者、不下有十隊之多、總會現爲早日結束各項比賽起見、特指定每逢星期三日爲各隊補賽之期、是以本星期三日共有甲乙組三塲舉行、兩組均于下午四時一刻開始、甲組香港會戰西洋會于掃桿埔塲、西警會對海軍隊于對海九龍會塲、乙組工程乙戰華警隊于掃桿埔塲、甲組兩幕比賽、均爲外隊作戰、勝負問題對錦標前途無關重要、香港會戰西洋會爲本屆第一次碰頭、以現在之形勢論、兩隊可稱勢均力敵、不相伯仲、但香港會于上週曾以六比二大勝九華會、實力誠不可侮、今日乘戰勝餘威以臨西洋、香料葡軍恐非其敵也、次塲西警戰海軍、第一週之戰西警以一比五敗陣、此次再度重逢、雖海軍各甲組健兒多隨軍艦出海、然該隊後備者大不乏人、不撓不屈、埋頭苦幹、屢建殊勳、今日再遇西警、勝算問題仍以海軍希望較高、是戰兩隊可稱工力悉敵、屆時必有一番龍爭虎鬥也、四隊陣勢如下

▲香港會

羅渣

S史杜蘭治　衣史杜蘭治

希路　花路　尼高氏

碧福　衣律　威爾遜　比路文　阜拉

▲西警會

麥哈地

畢力頓　畢力門

柏架　哥夫　挪夫

廖士　忌連士　威靈頓　布碌士　磨利臣

▲西洋會

馬隙士

大告山奴　亞路咸士

小馬隙士　比路度　花南地士

小亞路域士　金氏　金保氏　小告山奴　亞堅奴

▲海軍隊

力芝

胡華臣　嘉士氏

蘇利　米曹　加耶

和茂　安打臣　珍尼　衣丹　非力士

滬聯足球甲組賽

0－14 勞逸爾慘敗暨南

上半時五對〇下半時九對〇

(十五日滬訊)滬聯足球、自中西埠際隊相繼南行後、連日球塲極形沉寂、更因春雨連綿、致僅有之幾塲聯賽、均遭停頓、昨日爲春節後第一日之良好天氣、秩序有甲丙組各一塲、甲組賽暨南與勞逸爾角逐於中國、勞逸爾雖新敗於蘇克爾、但究係一強勁之師、暨南除在聯賽開始之初、畧有幾塲佳作外、入後即不景氣、更因南遊初返、舟車辛勞、致非英軍之敵、交鋒後暨南先攻、伍樹芬得左路傳遞、射門偏出、此後即被英軍大舉圍攻、永無寧日、守門郭秉坤三救險球後、即爲英軍中鋒史密斯於人叢中撥進一球(一比〇)宋發左翼來攻、底線傳中、郭奔出營救、演成倒戈(二比〇)、中線開球、英軍又順流而下、史密斯於廿碼處用高球遠射、又告中的(三比〇)暨南於五分鐘內已連負三球、相持許久、暨南雖擬反攻、無如心有餘而力不足、英軍則推勒又見穿出、盤運中路、腹地空無一人、從容建功(四比〇)、不久英軍左翼克拉克力射、郭接而復失、推勒奔上、一撥進網(五比〇)、上半時遂以五比〇結束、檸檬後、球勢仍在英軍掌握、惠丁於廿碼處射中、打開勝利之門(六比〇)、稍停、惠丁又至、郭已手足無措、任其進網(七比〇)、中堅拉愛脫一腳、郭橫身一擋、比〇)、此後史密斯打成九比〇、夏泊爾斯湊滿十隻、史密斯又連入帶馬銜進一球、英軍已淨獲十一球之多、暨南力事進展、終因塲地滑、射門乏力、陳年錦初試腳頭、被麥克耐萊臥地接出、良機既失、右前衛劉國棟又于門下犯手球、惠勒罰十二碼、疲軟無力、郭秉坤雙手接住、竟又滑入網中、至此已恰恰輸滿一打(十二比〇)、嗣後暨南又兩得空門機會、仍交臂失之、而惠丁則又於郭秉坤手中衛進一球、史密斯亦射中一隻、造成十四對〇之鉅大比數、英軍勢仍未衰、迨終塲笛聲長鳴時、英軍尤在圍攻中也、

▼勞逸爾

麥克耐萊

佛利孟　耶茲

耐洛甫　拉愛脫　克萊克

克拉克　惠丁　史密斯　夏泊爾斯　推勒

▼暨南隊

郭秉坤

張連壯　王南珍

陳福德　張日元　劉國棟

陳年錦　薛雍源　伍樹芬　蔡道進　徐鴻蔭

▲滬聯足球甲組形勢

隊名	(已賽)	(勝)	(和局)	(失敗)	(勝球)	(負球)	(積分)
勞逸爾	十五	十一	二	二	六二	十九	廿四
法商會	十一	十	一	〇	六九	廿七	廿一
東華會	十二	十	一	一	五三	十七	廿一
臘克斯	十四	八	一	五	七二	四十	十七
聖芳濟	十七	六	二	九	四七	六六	十四
西捕隊	十四	六	一	十	四三	四九	十三
葡萄牙	十六	五	一	十	卅六	六三	十一
蘇克爾	十四	三	四	十	廿六	四四	十
西商會	十五	三	二	十	卅一	五九	八
暨南隊	十六	二	一	十三	廿一	八一	五

南華AB之戰

擬本星期六舉行

南華欲再請改期未知准否

(專訪)昨廿日(星期六)尋常杯甲組足球賽、秩序所定、原有南華AB兩隊自行對壘一塲舉行、適是日南華留省球員、須爲省聯隊効力、而與華東隊作表演賽、此乃爲方便醫院籌欵者、事屬善舉、義不容辭、其球員遂無暇來港出戰、因此、南華會特向足球總會請准改期、惟總會聲明、該塲比賽必須在本月內舉行、免致延阻時日、至昨日南華會接總會函、謂該AB兩隊一塲比賽、訂於本月廿七日(星期六)在加路連山舉行、而原定是日A隊對九華會一塲、則改在廿八日(星期日)舉行云、南華會接函後、以AB兩隊之戰、若於本星期六日舉行、於其實有不便、擬請總會予以再行改期、俾擇定適合日期而後比賽、但總會能否允予所請、則未可知、倘不照准者、則該塲比賽必在本星期六日舉行矣、

本週各項球類比賽秩序

足球

二月廿四日(星期三)　下午四時一刻

尋甲組　西警會對海軍隊(1－5)……九龍會塲

　　　　香港會對西洋會……掃桿埔塲

下午四時一刻

工程隊對華警隊(4－0)……掃桿埔塲

二月廿七日(星期六)　下午四時一刻

尋甲組　南華A對南華B(0－0)……加路連山

　　　　施福隊對埃路士打(0－4)……掃桿埔塲

　　　　西洋會對東方會(1－1)……京士柏塲

　　　　香港會對海軍隊……香港會塲

　　　　西警會對九龍會(1－2)……九龍會塲

下午二時三刻

尋乙組　南華會對鯉炮兵(5－1)……加路連山

　　　　施福隊對埃路士打(0－2)……掃桿埔塲

　　　　香港會對海軍隊(0－5)……香港會塲

　　　　華警隊對九龍會……九龍會塲

下午四時一刻

昂炮兵對東方會(3－1)……陸軍球塲

工程隊對九華會(6－2)……荼咸道塲

下午二時三刻

尋丙組　施福隊對利加會(3－4)……陸軍球塲

　　　　聖若瑟對軍醫隊(0－4)……香港會塲

　　　　西洋會對軍糧隊(2－1)……京士柏塲

　　　　軍需隊對飛機隊(8－1)……海軍球塲

二月廿八日(星期日)　下午四時一刻

尋甲組　聖若瑟對南華B……掃桿埔塲

　　　　中華會對海軍隊……海軍球塲

下午二時三刻

尋乙組　中華會對海軍隊……加路連山

下午四時一刻

尋丙組　西警會對華警隊……九龍會塲

　　　　光華隊對華塞斯(1－6)……荼咸道塲

　　　　工程隊對印陸軍……掃桿埔塲

省體委會通告

籌開十四次省運情形

議決于本年五月初旬舉行

(廣州訊)廣東省體育委員會、關於籌備第十四屆運動大會進行事項、昨發出通告云㊀全省第十四次運動大會現已着手籌備、約定于本年五月初旬舉行、詳細章程日內當可發出、㊁運動種類、大畧與十三次省運會相同、㊀分隊高度標準、仍照十三次省運會規定四尺以上爲甲隊、㊁尺以上爲乙隊、排錢尺計、㊁縣聯賽照舊舉行、㊀附發最近田徑賽游泳最高紀錄比較表、俾各地運動會得証明其成績是否新紀錄、㊂本會最近發出之各縣市體育委員會、民衆體育團體、各中上學校體育狀況調查表、請於最迅速期間內填後、自國民軍事訓練委員會、須於本月內、彙齊此項調查資料、以出席中央體育工作會議云、

補助省運會經費

市府允撥欵

(廣州訊)本省體育委員會、昨(廿二)日奉到教育廳令、大致謂准市政府函稱、已准撥七千元爲第十四次全省運動大會經費、並指派許崇彬、區聲白、朱祖成、區盤石四人爲大會籌備委員、至該大會全塲棚座、應從速佈置、以便全市運動會、於五月間在該塲舉行云、該會奉令後、當即從速遵命辦理、并擬日間召集籌委敘會云、

第二屆長途跑

將止截報名

香港精武體育會主辦之第二屆公開長途賽跑、前往報名者已達百數十名、該會決於二十八日截止報名、現聞飛行汽車公司東主胡忠、報効男子冠軍大銀鼎一座、德輔道中飾美理髮店東主羅海、報効女子冠軍大銀鼎一座、大生金舖報効銀盾一座、其餘各公司學校去函該會、通知報効獎品者極多云、(中央社)

滬華人埠際隊

昨乘船北返

上海華人埠際足球隊、來港比賽事畢、昨午十二時、由將領青、余衡之率領、乘日本皇后輪返滬、隊長李寧、因事須返潮(安)、下月方克北返、昨未偕行、到埠送行者、有港體協會總幹事葉觀炎及盧俠父等多人、據蔣領隊稱、此次領隊南來、出席比賽、印象甚佳、極盼港方明年亦派隊赴滬比賽、使足球藝術、發揚光大云、(中央社)

甲組男子籃球賽

南華戰鐘聲

●同時有三塲乙組舉行●

普通界男子籃球賽、今晚依照原定次序、應共有四塲舉行、其中以甲組南華南對鐘聲甲壹塲爲最可觀、南華南爲本屆三勁之一、人所共知、本年雖失去虎將陳新球、但該隊後起者如馮景輝等、身手亦屬不凡、投籃頗爲準確、故該隊實力未有若何影響、鐘聲甲全屬球員、藝術躍不能稱上乘之材、惟諸球員均能戮力作戰、始終不懈、今晚與南華南相遇、當另有一番表演也、其餘三塲乙組、除華仁對紅星、保羅對黑白出塲較有可觀外、鐘聲對鑰智、均爲藝術相懸、當無精彩表現也、次序如下、

△甲組

下午七時　南華南對鐘聲甲　劉德禹(球証)

△乙組

六時保羅對黑白　潘堯君

八時鐘聲乙對鑰智　梁國鐸

九時紅星對華仁　陳普森　(新亞社)

國術賑綏表演

今晚截止報名

國術教師公開表演賑綏大會自廿一號始報名以來、前往報名者異常踴躍、其中更有女拳師彭妙馨亦往報名參加表演爲之生色不少、聞私人及團體報名參加者不下百數十人、惟以報名止截在卽、而外往報名參加者仍不絕而來、故該會現將報名截止時期長至今(廿四晚)七時半、至教師到會敘會時始截止、報名云、(新亞社)

小足球

△同義研究會小足球隊、昨天承尖沙咀小足球隊之約、賽于修頓園、雙方演來甚見精彩、結果、同義以三比二勝、同義隊陣容如下、

黃振福　上　張松根　莊錦全

羅桂全　文廣南　下　張永福

張金福　下　龍仁　人　胡金勝

太古會友籃球賽

昨截止報名

太古華人體育會、舉辦傳經杯會友籃球比賽、昨已截止報名、參加人數極爲踴躍、將來編起約有十隊之多、預料將來人材產生、當不鮮也、該會現定本月廿六日下午七時半、在該會召集球員抽簽推選隊長後、即行開始比賽云、(新亞社)

檢閱本港小球實力

今日舉行分隊試賽

有分隊抗戰無分隊

五時在修頓園對壘

領袖盃小型足球比賽、日前上海漢口兩隊在滬舉行、結果上海隊以壹比零獲勝、現該項錦標仍暫保留、徵求港方派隊前往決賽、本港小足球協會、現已決定派隊北上出席、是以本港小球健將、均已厲兵秣馬、皆欲爭得代表一席以爲榮、本港體育界盧少明、梁傑生等有見及此、特舉行體手小足球分隊試賽、對壘者爲有分隊對無分隊、兩組均爲各隊中之好手集合成軍、致比賽用意、蓋欲檢閱各球員之技藝與技術、以便將來易于挑選出席港區代表云、其塲比賽定于今日下午五時、在修頓園舉行、茲將兩隊陣容錄如下

△有分隊陣容

張滿榮(天台)　李德祺(士丹利)

黎達才(漢英)　黎兆榮(傑志)　陳少泉(西南)

郭英祺(漢英)　宋靈聖(晴天)　郭英偉(天台)　陳炳士(同義)　謝少如(優游)

生力軍　鄧日明(傑志)　曾培福(煤炭)

△無分隊陣容

羅桂全(同義)　梁惠中(天台)

文廣南(同義)　何敬清(少強)　馮豐強(東方)

莊錦全(漢英)　潘兆榮(南方)　李永漢(雅賢)　朱錦成(大坑)

生力軍　梁苑文(扶輪)　周桂昌(太古)　伍時栢(光華)

接港聞版

碧士庇昨赴滬

接洽中美航空聯運

正式通航期大約下月底可實現

汎美太平洋航空公司與中國航空公司聯合舉辦中美航空聯運、籌擬已久、而中美正式通航期、將于短期內實現、汎美公司飛機且已定于下月月杪由美飛行來港、該公司駐遠東總理碧士庇氏、爲與中航公司接洽各項事宜起見、特于昨午由港乘日本皇后輪赴滬、同行者有其夫人及女公子等一共三人、據碧氏在輪中語記者謂、中美通航、下月即可開始、汎美公司之飛機將于下月月杪由美飛行來港、本人此次赴滬、係欲與中國航空公司當局接洽聯運事宜、抵滬後將訪晤中國航空公司鐵恩基先生商洽一切、中國航空公司、月前向美訂購之可寨斯機、業經運抵上海、裝置將竣、該種飛機每機可載搭客十六人、各種設置均甚完備、大約于下月中旬即可飛行滬粵綫、本人亦擬乘該新機飛行回港云、(新亞社)

三月二日舉行

慶蔣脫險會

各界僑胞屆時　均須懸旗佩章

各界慶蔣脫險大會、定三月二日上午舉行慶蔣脫險儀式、大會爲使全港僑胞、共申慶祝起見、特於昨午發出通函、請僑胞於是日懸掛國旗、並佩帶紀念章、原函云、「啓者茲定國曆三月二日上午十一時、假座太平戲院、慶祝蔣公介石西安脫險、藉以慶歡、凡我僑胞、各界、於是日懸掛國旗、并一律佩帶紀念章、共伸慶祝、如各界未領有紀念章者、請從速到華商總會領取、是所切禱云云」、(中央社)

東華義學

昨日舉行執籌招生

僧多粥少額滿見遺者千餘人

東華總理有見及此提倡補救

東華三院舊總理、昨舉行東華經理各義學新生執籌入學事宜、查東華義學歷屆招生、每感學額求過於供、乃由總理執籌定奪、以是屆而論、統計投函求學者達一千六百餘、此輩貧苦兒童、學額僅有百餘人、結果額滿見遺者一千四百餘人、舊總理主席盧榮傑、首總理顏鏡海、總理張瀾洲等、深感救濟失學兒童、爲下層社會之迫切要求、張氏提倡義學、收容此輩失學兒童、彼願物色義務職員、同時並徵詢各善者慷慨捐助、始能籌足敷衍之數、則從速開辦云、(世界社)

賊性不改

犯罪十六次

男子余江廿歲、昨晨被控於中央巡理府堅司堂、謂其在威靈頓街與加咸街附近、攜去途人某甲銅元五枚、詎手術不靈、當堂被原告發覺、將之拘獲、官審被告數年間、連犯罪十六次、命將案押候、明天查辦、(新亞社)

晏芝連拿船

在台灣觸礁

本港亞細亞火油公司代理之晏芝連拿船、由勸耦來港、於前(廿二)晨六時許、途次台灣北部、忽觸暗礁、情形甚爲危險、當即發電求援、該電首爲小呂宋方面得訊、而該輪本港之代理人旋亦得接同樣報告、聞現已有同綫航輪駛往救援、該輪並無載客、無重大損失云、(世界社)

警察副總監

被匪徒光顧

剪綹匪徒、多在熱鬧塲中、施其空空妙手、窃掠錢物、迭有發生、此次春季大賽馬中、警方早已佈置便裝軍裝警探、嚴密梭巡、維持治安、昨日警察副總監畢道、竟被竊聞、查當時副警司畢道、於昨日在馬塲購買馬票、正欲探囊取欵、詎料手到囊空、欵項已不翼而飛矣、聞所損失、僅八元云、(世界社)

今日播音秩序

香港無線電播音台、二月廿四日播音秩序、

●…中樂…●

唱片秩序、十二時卅、ZEK、伊分至二時止、魚藏劍—伊秋水、西洋女、乘龍跨鳳—駱錫源碧雲、特別快車—王人美、桃花扇之話別—朱頂鶴李飛鳳、還我山河—廖夢覺、太平犬二三卷—錢大叔羅慕蘭、金龍—駱錫源鐘卓芳、冬雪—合奏、完、ZBW四時至七時止、何惠群嘆五更—瓊仙月兒、白陽橋血忠—李飛鳳、老麥奴—黃佩英、陌頭柳色雙鳳朝陽—合奏、一代藝人—月兒、過江龍之借寶—廖俠懷肖麗章、迷離春夢—鄧叔宜、寒江霧雁歌樂—合奏、歌台艷史之繡花鞋—鄭孟霞、韓文公祭鱷魚—白駒榮、玉樓人醉銀河會—合奏、六時時事天氣等報告、六時三分至六時四十五分兒童教育演講、六時四十五分至七時止粵曲中樂唱片、秦淮月之柳營相會—唐雪卿薛覺先、完、

●…西樂…●

播音時間、ZBW十二時卅分西樂唱片秩序、一時時刻天氣等報告、一時三分西樂唱片一時卅分時事新聞等報告、一時四十分西樂唱片、二時十五分完、ZBW七時起演奏葡國音樂、七時卅分股份滙水等報告、八時時刻天氣等報告、八時三分繼續西樂唱片、八時廿分弄琴唱歌、八時五十五分英京報告新聞、九時十五分英京演講、九時卅分弄琴唱歌、十時英京報告時刻、繼續西樂唱片播放、十時卅五分英京演講用唱片播放、十時五十分繼續西樂唱片、十一時完、(中央社)

戲劇電影消息

美高梅今年特製歷史巨片「政海英雄」內容是描寫一八二八年美國積總統任內有政海英雄碧姬與尼路者、政權任操、艷史疊傳、是由女明星鍾哥羅爾飾演、並羅拔泰米法蘭通李安奴巴里摩等三大明星合演、全片演來旣香且艷、亦壯亦諧、該片定今天起在東方戲院放映、下期換映諧趣名片「十發雌威」云、

△賣油郎獨占花魁粵語片、卽于今日在新世界首次放映、劇情乃敘述賣油郎花國皇后、顛倒無數王孫公子、最後竟下嫁一個無家可歸的賣油郎以小生王白駒榮、飾花旦譚珍秀主演、腔口神妙、嬝遏行雲、屆時必萬分叫座、預早留票、方免擠擁也、

戲目

△香港▽

娛樂…紅顏劫(西片)

皇后…春滿華堂(西片)

中央…大戰之前夜(中片)

東方…政海英雄(西片)

高陞…大光明劇團(粵劇)

太平…花開富貴(中片)

利舞臺…鄰壁貂蟬(中片)

九如坊…金屋十二釵(中片)

西園…封鎖大西洋(西片)

新世界…賣油郎獨占花魁(中片)

香港…殘花落(中片)

長樂…罪之渦(中片)

△九龍▽

平安…丁財兩旺(西片)

大華…富室謀殺案(西片)

景星…醫生之妻(西片)

普慶…麗南華劇團(粵劇)十二美人頭(夜)

東樂…荒島沉冤(中片)

北河…神田鬼沼(中片)

官涌…蛋家妹(中片)

油蔴地…科學罪人(中片)

砵崙…薛剛打爛大廟(中片)

光明…荒島沉冤(中片)

旺角…化身姑娘(中片)

明星…抵抗(中片)

東華總理交代儀式

新舊總理於交代日分別參神

東華三院新舊總理、將於本星期五日舉行正式交代禮、其儀式決定如下、㊀舊總理於交代日上午十時參神、㊁新總理準十一時前到東華客廳齊集、㊂舊總理到大堂拜會、㊃歡迎新總理、㊄舊總理升大堂參神、㊅新總理在大堂前舉行參神、畢審作一揖、㊆舊總理主席請新總理上座、㊇各來賓道賀、㊈新總理中西醫生司事相見、㊉男護士進見新總理、⑪女護士進見新總理、⑫各總理請新總理拍照、⑬新舊總理午讌、⑭舊總理帶領東華全體工人進見新總理、⑮舊總理引新總理巡東華醫院、⑯舊總理引新總理巡東華東院、⑰舊總理引新總理巡廣華醫院、⑱散會、(世界社)

本號電髮部優待顧客啓事

爲因營業進步叨蒙顧客愛戴是有將全年盈利之餘特選備名貴贈品以酬年來惠顧厚誼

電髮贈品次如列下由十日起至廿日止

花容電髮全頭收元半　送髮網一個　香油一樽

旺角彌敦道六九九號即差館對面

主任　鄺棠謹啓

娛樂大戲院

即日兩點半・五點十分・七點一刻・九點半開映

聯美英國廠名貴出品

英國紅稱於時舞台双星安娜・力高及李・施利法倫斯合演精心大傑作

紅顏劫

哀艷絕倫浪漫寫情緊張刺戟佳片

下期換映 雷第巴塞羅密・積奇谷巴・麥奇曾尼合演

頑石點頭

世界影壇難能可貴巨製

快將放映 鍾歌羅福・奇勒基賓合演寫情大傑作

愛慕

美高梅名貴巨片

東方戲院

即日放映

美高梅今年度精心特製美國歷史頑艷巨片

政海英雌

四大明星鍾哥羅福・羅拔泰萊、法蘭曹通、李安奴巴里摩、合演

總統為她解放了全體內閣！她為總統犧牲了婚姻自由！

下期芸號換映諸趣名片 **大發雌威**

不日放映冶艷巨片 **風流世家**

券價連稅 日場 前座一毫 頭等二毫 超等三毫 夜場 超等七毫 小童三毫 頭等五毫 小童三毫 中座三毫 小童二毫 前座二毫 小童二毫

大華影戲院

即日放映

溫拿公司偵探神秘離奇莫測恐怖名片

富室謀殺案

馬加烈卓芝路主演

是一部別開生面偵探片

下期廿五號映聯美公司藝術趣情名片 **化裝紳士** 小菲爾氏大傑作

孔如坊 新戲院

即日放映

大觀公司破天荒以巨資拍製香艷裳息富麗擠猊幽獸巨片

金屋十二釵

湯曉丹編導 鄺山笑 黃曼梨 林妹妹 葉仁甫 胡美倫 陳雲裳 黃壽年 李曲慈 羅慕蘭 周志誠 主演

燕瘦環肥如入衆香之國！後宮佳麗盡是婀娜多姿！

●●本片太長，特定放映時間，請注意！

日場：兩點一刻、四點三刻。夜場：七點一刻、九點卅五分。

本院座價一律收回一毫，二毫，三毫

下期廿六號換影畫公司粵語巨片 **人生曲** 吳楚帆 黃曼梨 林妹妹 主演

青年會日校小學及幼稚園招生

入學試：二月廿二號 開課：二月廿三號

校址：必列者士街 電話二六六一八 （章程函索即寄）

皇后戲院

專映巨片的名片大本營本院電話三一四五三

即日開映

艷星丹娜德賓主演新環球歌樂諧艷倫理片

春滿華堂

春滿華堂，良緣三對！天倫樂事，骨肉團圓！非禮勿聽，非禮勿視，非禮勿言，三勿中許多笑話。大姐愛俏，二姐愛才，三姐愛弄，三姊妹一樣風流。

下期兩大戲院同開映 莎梨譚寶歌舞諧趣傑作 **小財神**

平安戲院

之座電話九六八五六本巷售票處任統一碼頭

即日開映

派拉蒙製童星播音大會歌樂諧趣香艷巨片

新起艷星瑪莎亨・生角侯活・諧星波烈主演

丁財兩旺

播音台上講古先生，忽然有人遺以財產百萬，佳兒一人！他不獨了財兩旺，更鬧出笑話連篇！

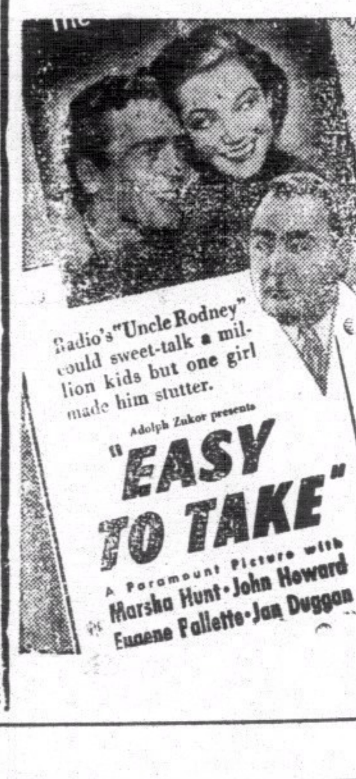

新世界戲院

即日全港首次放映

南洋影業公司民間故事改編粵語歌唱詼諧趣味動人巨片

賣油郎獨占花魁

小生王白駒榮 艷花旦譚秀珍 主演

笙歌隊裡，羅綺叢中，卻留了無數哥兒公子的名歌，伶花魁女，竟下錄一個圖跡風塵，無家可歸的賣油郎，其中所經過的事跡，真是廻腸盪氣，令人可歌可泣！

下期換影 華威公司粵語笑片 **老婆皇帝** 月兒 子喉七 伊秋水 主演

北河大戲院

電話伍陸玖捌柒

是期加開十二點半早場

即日九龍首映大觀公司極度滑稽頂好笑粵語默劇曲巨片

神出鬼沒

又名「光棍遇着冇皮柴」

一個是不折不扣光棍！一個是地道的冇皮柴！且看這兩個生平本領，各逞鑑貨，給旁觀者笑透顛開心，集合全華南的笑星弄到神出鬼沒層出不窮

日夜四場 十二點半、兩點半、七點三、九點三、依時放映 決不遲延

券價連稅 四毫 三毫 二毫 一毫半

下期又一部九龍首映南洋公司粵語歌唱大喜劇 **廣東王先生** 葉仁甫 黃壽年 主演

不日放映貞金公司粵語社會巨片 **人生曲** 吳楚帆 主演

有聲影院 光明

油蔴地公衆四方街 即舊火船碼頭對埋

即日放映大觀公司宏偉出品

荒島沉冤

姜白谷監製 魏鵬飛導演 梁雪霏 陳雲裳 主演

全部粵語對白巨片從繁華都市轉入神秘的荒島！同歸大自然去！拔樹登崖身手、敏捷人猿森山、不外如此沉音、沉着未到最後、關頭決不一言、犧牲時機一至、十五年沉冤一朝大白

凡影國語片及西片加設中文字幕解明默片翻譯講員講解明白

放映時間 △日場△ 兩點半 △夜場▽ 六點半 九點半

票價連稅 超等三毫 後座二毫 中座一毫半 前座一毫

下期放映 光榮公司出品全部粵語對白詼諧巨片 **鄉下佬壽仔** 林坤山 頭衛 主演

不日九龍首次映 醒圖公司出品全部粵語古裝武俠巨片 **摩登貂蟬** 新靚就 胡蝶影 主演

飾美電髮二元

光陰如流水、舊歷新春將屆、女士們電髮、當向姿麗之電髮院電之、本院不惜巨費、聘到檳香最新式電髮機、禮聘名滿省港電髮師亞妹首徒亞煜為女士們電髮、其手術之巧妙、直有改換顏容之能、敬請留意光顧 電車路一百五十七號二樓飾美電髮院啓

港聞之一

九龍船塢威利輪 油倉爆炸發生大火

焚燒幾二小時之久損失甚為鉅大 灼傷那人一名重傷補爐工人三名

昨日下午七時廿分、紅磡九龍船塢內那威輪威利號、突然發生火警、火勢異常劇烈、焚燒幾二小時之久、重傷補爐工人三名、輕傷那威人一名、損失異常重大、記者聆訊、馳赴調查、茲將各情、分錄如次。

入塢修理 查被焚之輪船、為那威輪威利號、平日專裝載電油、來往各地、故航期無一定、數日前由海外來港、因船中機件、略有損壞、故抵港後、即入紅磡九龍船塢修理、裝油前往別處、因趕期出塢、故加開夜工、多僱工人、趕期修復、至昨日下午七時、輪中工人仍在加緊工作中、

油倉爆炸 該輪損壞部份係在艙底、所有工人、均係中該處工作、因艙底平素為蓄貯電油之所、為最易著火、故工人工作時、已極為小心、不料於工作正在緊張時、艙中泵房左便油倉、不知如何、突然爆炸、隨然壹聲、火光四射、燃及船艙各部、一時火光熊熊、濃烟密佈、艙內工人覩狀、以所處地位極為危險、紛紛奔上船上走避、并大聲呼救・

分頭搶救 船上得到火警消息、即鳴救急警號、通知船塢、由船塢中人將救火鐘擊破報警、尖沙咀滅火局得報、七號入號兩機首先馳至、駛進塢內撲救、同時並分電本港及九龍各滅火局報告、請派隊協助、旺角滅火局隨派出廿三號救火機到場・本港滅火局亦派出二號救火小輪加派隊員到場施救、滅火隊抵埗後、見火勢殊為劇烈、乃將三機分作品字形開喉救熄、向艙底灌射、救火小輪亦停泊該輪不遠、駁喉過輪注射

損失甚鉅 查是役焚燒幾達式小時、油倉部份、完全焚去、船底各部、亦為波及、損失之數、因時間倉卒、尚難統計、然預料亦為數不貲、又查當起火時、艙中工人甚衆、幸爆炸之油倉位置在船艙之壹隅、故火發時、不致將艙口封鎖、各工人得以狼狽奔出、僅有壹那威籍工程師及補爐工人三名、因走避不及、致為火灼傷、亦云幸矣、各隊員奮不顧身・協力灌救、至八時四十五分、始將火完全撲熄、分別收隊返局

傷者調查 查受傷之那威人名荷路、五十歲、為船中工程師、被當時因指導工人工作、火起時走避不及、致被灼傷面手各部、餘三人為補爐工人、當工作時、其所處位置、與油倉貼近、首當其衝、均被重傷身部、壹名陳學、卅二歲、住紅磡寶其利街五十號地下、一名林震美、卅二歲、住本港昭隆街一號二樓・一名何珠、住紅磡曲街某號地下、事後四人均由十字車送入九龍醫院救治云、（新亞社）

大羅仙酒店

香港德輔道中

酒店裝煌貴族用具平民價目素稱經濟

特色飯菜隨意小酌冷熱水喉日夜充足

日夜之房特別減收 一律元弍隨時應有

優待來賓房租極廉加宿風扇概免收費

元弍之房夜晚通宵住客到來無有推却

昨日巡理府公審 中和金舖械劫案

司理司櫃昨日到堂作証 押候今日下午繼續審訊

壹月十九日下午六時許、油蔴地上海街二四三號樓下中和金舖被賊數人持械闖入行刦、掠去金器約重二十三兩四錢九分六厘、約值銀四千餘元、及現欵九百餘元、飽掠而去、事後由警探長石堆還綫捕獲嫌疑犯盧森平拘控于案・經數度提堂、昨日下午二時許、續由九龍巡理府麥司堂提審、案由西探幫辦士頓主控・開堂後、首由工務司署則師嘉蘭米士登堂將繪得被刦地點之圖則呈堂畢、次由副警司嘉羽登堂將當日在油蔴地警署辦理認人手續情形、對官詳述後、繼由馬增光通事登堂作供畢、復由中和金舖司理人林景登堂作供、據稱、年五十壹歲、乃油蔴地上海街二四三號樓下中和金舖司理、本年一月十九日、下午六時四十五分、有壹猪肉佬到找戒指・該戒指值銀二十元・其時余方在櫃面招呼該客・店中司櫃人陳明甫則在余側、未幾、有壹賊入店用槍向余指嚇禁勿聲張・余不禁大驚・立即起身、縮入店內、於見該賊以槍頭將玻璃鑿爛、斯時復有二賊入店其中壹賊則由櫃外跳入櫃內・將盛銀之櫃桶取出、將銀紙毫子刦去、其餘二賊則伸手入飾櫃內掠去金器、放入携來之藤喼內・未幾・賊知事急、街外警笛大鳴、賊出店而逃、當賊出店時・復鳴槍示威・事後查悉失去現欵五百卅元金飾金鈪金戒子共重廿三兩四錢九分六厘、約值銀四千六百餘元、數日後被召往油蔴地警署認人、但余不能認出・現在呈堂之金戒子一只、金鏢鍊八條、金頸鍊九條、金蝴蝶壹隻、美金錢鈪兩隻、金錢鈪十五隻、均為失去之物云、末由司櫃人陳明甫登堂作供、據稱、當日被賊四人持械入刦・事後查悉失去金頸鍊共約卅條、金介指四只・軟硬金鈪七十三隻、金鏢鍊十條、欵大錢鈪・數日後被召往油蔴地警署認人、余認得被告為賊人之壹云、訊至此・官命將案押候今日下午二時半續審云・（新亞社）

廖博村附近 四賊持械截刦途人

猪販黃興被刦損失二百餘元

深圳隔田村居民黃興・廿五歲・以畜牧猪隻為業・寓村中一未編門牌木屋、最近黃將猪一份沽去・得欵二百餘元、（華幣）昨日下午四時、前往取欵歸途、行經落馬洲石尾村與廖博村附近、該處頗為偏僻、黃已有戒心、詎突有大漢四人、由道旁衝出・三人均持有手槍、將黃指嚇・隨擁至附近某棚廠、然後施行搜掠、黃以在淫威下、不敢聲張、任所欲為、結果身上所有華幣二百三十三元六毫、及港幣二元、均被掠去、四賊得手後、分頭奔出、轉向深圳方面而去、賊去後、黃即赴落馬洲警署報案、請求截緝匪徒歸案究辦、當值幫辦據報後・即派出大隊中西警探四出搜查・并分電各區協助緝匪踪、惟逾時已久、已鴻飛冥冥、無從弋獲云（新亞社）

九龍居民協會 週年大會

定期下月四日舉行

九龍居民協會、現定下月四日下午六時假座聖安得烈禮拜堂舉行週年大會、屆時由主席報告一年來之會務情形、該報告之內容、乃指出一九三六年有幾項大事、極值得注意・一為中央英童新校開幕、其次則為該會于是年出版九龍指南、上述兩大事、可代表該會一年來最重要之工作・又其次該會對於處置瘋人及改良街燈等問題、均有詳細考慮、該會所處理之事件甚多、但最重要者・莫如安置瘋人一問題、該會發覺有大量瘋人散居於深水埔及九龍各處、曾請政府轉飭醫藥衛生署採取一定之行動、以處置之、但政府所做者、不外強拆瘋人所住之茅寮、將其驅走而已、該會現擬再作進一步之請求、搜集一切有關之統計、並公開徵求醫藥界之意見、然後轉呈政府採納、該會近日已收到不少稿件云・（新亞社）

時人行踪

胡木蘭 胡木蘭昨為胡故主席墓地工程事、於昨午搭日本皇后輪赴滬、與工程師商洽一切、

蔡勁軍 上海市公安局長蔡勁軍、請假南返、茲已事畢、經於昨午由滬搭日本皇后輪北返、

李祿超 廣九路局華段管理局長李祿超、昨晨乘車來港・（中央社）

各國輪船 出入口統計

據船政署發表、在廿二日上午九時前、廿四小時內、本港入口船隻十艘、其中英船佔兩艘、載來貨物五千三百四十噸、英船所載者佔一千五百噸、出口輪船共十艘、英船佔四艘、載去貨物一萬四千三百二十一噸、英船所載者佔三千六百卅三噸・又來港大艙搭客共六百九十二名・其中六十三名係搭英船者、又各該輪船噸位、以日船為最高云・（中央社）

拔佳昨離港

鞋業大王捷克人拔佳、乘自備飛機、環遊世界、巡視彼個人之各地商務、前日由河內乘機抵港、現已遊覽及巡視完畢、昨日離港赴滬、隨彼來港之隨員八人亦偕行、原定乘其自備之飛機、嗣因天色不佳、乃改乘昨午開行之日本皇后輪啓程、飛機亦全部拆卸裝箱隨同運滬、拔佳瀕行語記者稱、彼此次赴滬・因商業關係、將有一二月之勾留、然若事勢許可、則逗留一週即可離滬赴東京轉美國・再由美國赴歐返捷云、（新亞社）

連日氣候溫暖 各海灘已有人海浴

海國游樂塲弄潮兒已不乏人

連日本港氣候儼如初夏・各處海灘之弄潮兒、已開始活躍・淺水灣之海國游樂塲、自星期日起・到浴者大不乏人、較之往年春寒料峭時之寂寞景象・實有天淵之別、據游樂塲中人云、本年冬泳之人數、較之往年為多、營業前途、頗覺樂觀云、又青山各處之海灘葵棚・已有多起被人預先租賃、北角之游泳塲、因本年氣候早暖、多準備提前開放、連日到泳者・亦不乏人、昨日本港天氣、晨早九時寒暑表升至七十二度二、空氣溫度、亦未減少・聞料此溫和氣候於短期內將無變化云、（新亞社）

本港法律界 追悼洪錦興

按察司律政司均有致詞

法律界聞人洪錦興、於本月十八日在港寓逝世、昨晨高等法庭開會追悼・到會者有法律界名流多人・先由正按察司麥基利哥致詞、謂洪氏生於香港、天性聰慧・在校時曾獲多種優異、其後赴英攻法科、

日本駐法大使 佐藤尚武過港返日

據稱尚未接到陞任外相之命令

日本自林銑十郎組閣後、外相一職、初擬調駐美大使齋藤陞任然齋藤謙辭不就、該缺至今仍屬虛懸、暫由林首相自行兼代、而外相人選、則以駐法大使佐藤尚武呼聲最高・佐藤大使由歐乘日輪靖國丸返日・昨晨九時抵港、當日下午五時、原輪返日據語記者稱、外傳余將陞任外相、但迄今尚未接到此項任命、余入外交界服務、亙三十年、為本國現任大使中資格之最老者、本擬即時辭職、俾後進者得有陞格之路・但目下國情緊張、余擬自應付此非常時期之外交計劃、倘當政府接納、則對任外相之職、亦可加以考慮云、（中央社）

太古洋行船期廣告

蘇州 往福州上海青島 二月廿四號正午開行
寧海 往汕頭福州烟台天津 二月廿四號上午十點開行
綏陽 往厦門上海 二月廿四號下午六點開行
雲南 往汕頭上海青島烟台天津 二月廿六號下午三點開行
嘉應 往海口北海海防 二月廿六號正午開行
澄州 往福州上海 二月廿七號下午二點開行
四川 往汕頭上海 二月廿八號上午十點開行
貴陽 往汕頭暹羅 二月廿八號正午開行
安順 往汕頭厦門汕頭石叻庇能 三月一號下午二點開行
美南 往海口石叻 三月二號下午二點開行
牛莊 往汕頭福州烟台天津 三月三號上午十點開行
山東 往汕頭上海青島 三月三號正午開行
太原 往厦門上海 三月三號下午五點開行

貴客附貨請到本行或德輔道西三號太古分局電話式式零零式 貴客搭船定位請到德輔中發百廿七號南泰俱記 自動電話式零壹式伍

德記利士公司船期

海壇 汕頭 十一日下午四點
海壇 汕頭厦門福州 十三日下午四點
新海門 汕頭 十四日下午四點
新海門 汕頭厦門福州 十六日下午四點

貴客如欲搭船附貨者請到本公司辦房面議爲荷

德記利士公司啓

華人 總經理 吳慶璘 分局司理 蔡鑑一 謹啓

渣甸輪船公司船期

啓者本公司茲有堅固快捷輪船

廣生 往汕頭上海青島 二月廿四號上午十點開行
金生 往星架坡庇能古打 二月廿四號下午二點開行
顯生 往山打根 二月廿六號上午十點開行
瑞生 往神戶大阪 二月廿八號上午七點開行
貴生 往汕頭上海青島 二月廿八號上午十點開行
明生 往汕頭上海青島 三月三號上午十點開行
澤生 往星架坡庇能古打 三月六號下午十點開行
怡生 往汕頭上海青島 三月七號上午十點開行
源生 往神戶大阪 三月八號上午七點開行
茂生 往山打根 三月十二號上午十點開行

凡往汕頭上海青島輪船除星期日外均有船落貨接駁長江各埠貨物貴客如欲附貨搭船者請移玉至本公司辦房面議是荷 電話式壹肆七七

渣甸公司啓

廣生隆船務洋煤行 船期廣告

啓者本行茲有最堅固快捷輪船 新榮華 SOLVIKEN 夏曆元月廿二日啓行 往荷屬萬鴉佬埠 三馬林達 麻厘夾板 貴客搭船附貨請到本行面商是荷

注意 本號搬往新地址德輔道中二百三十六號三樓自動電話二四一四四 省行沙基一百七十號即六二三路自動電話一二八零一

國府司法院院長居正介紹肺癆救星 鄭瑞生醫官

世上最令人恐怖者莫如虎狼猛獸與時疫霍亂等症倘可預防抵抗至若肺癆內傷咳血電子傷肺癆吳病肺痿氣喘肺癰啞聲陰虛潮熱失眠大收肌肉喉痛盜汗等實爲九死一生醫治萬難年中死於此等症者其數不少倘經鄭瑞生醫師調治確有特別神效另有特別良藥根治永無反復誠醫界中之泰斗也謹誌數言俾患者知所問津焉

居正 [印]

鄭瑞生 醫師住中環大馬路何東行四樓 電話式五四七一

初學國語者必讀！

實用國語講義出版

德貞國語研究社社長 鄺德志編著

本書採取應用材料編成 最宜學校教本及自修之用

每本九角 實收六折

發行處：灣仔軒尼詩道二六七號二樓德貞國語研究社 全港各處大書局均有分售

中國廣生行出品

中華百貨公司亦有代售

周達文百煉丹

科學製煉的道家古方 周達文百煉丹 專治咳嗽痰吐白痰氣緊氣喘扯𤺥痰中帶血但見一症不論老幼孕婦新久服五毫一盒限數天全愈 如來診者由周達文簽字

三個字鐘止咳 立單包愈 時面食如不止咳分文不取 過期不愈憑單交回限銀 六年萬試萬靈敢敢出此

◇總發行旺角碼頭行入六間萬里藥行：分售處大道中(中央戲院左隣十間)保元堂

▲各埠代理藥品店均有代售▼

四代儒醫 手脚專科 周達文 筋骨痛根斷

包醫各部 診症時間 午前二點至五點 在旺角碼頭行入六間萬里藥行 大道中中央戲院左隣十間保元堂電話三二七六零

筋骨痛(一)痛在骨節移動則痛無腫爲血不榮筋(二)痛𤺥紅腫或白腫如時發時止往來走痛者爲風濕(三)無腫往來走痛長時發時止者爲風火炎 痛不止有定處或發身熱者爲風痰濕 痛不止者爲水寒火三種中又分部位虛實不得結託痛散補並用方能斷

印度老哥霖摩顛眼科醫家

剪此告白來本局不收診金

盲眼十年 包醫全愈

老醫局在香港西營盤電車路鹹魚欄一五九號(即雲香茶樓對面)

敬告 患眼者注意

醫眼聖手老哥林摩顛在港濟世四十餘年醫愈眼疾千萬人爲各界信仰向來在港並無分枝別處聞近有印度人影射我老醫局名目設館於左近藉以圖利請患眼疾者留意認明我老哥林摩顛真像免誤入該影射處可也

復我聽官

十得重聽、一月復原、可聞細語、探聽週全，家人問何致此、親友究吾根原、余曰、此皆賴眼耳鼻喉專家、蔡德芬先生醫治之功也、銘感之餘、愧無以報、謹述片言、以登報端、藉申謝悃、並爲重聽者介。

東官香港鄉七十一號老人蔡意棠謹頌

▲蔡先生秘製耳鳴耳聾丸的確神效▼ 蔡德芬先生寓灣仔交加街拾捌號惠仁堂、分館大道中第一百七十六號何東行三樓・電話二七四三七▲分館電話二式七零九、老館廣州河南漱珠橋龍溪首約七十八號(電話)五〇一〇五

華英洋服店

平嘢冇好、好嘢冇平、平而又好、非此莫屬、

(地址)九龍油蔴地彌敦道四百九十二號

港聞之二

春季賽馬第三日 李大醒創出新紀錄

接茜羅芙以二分四十三秒五完成里半全程

昨日爲本港春季賽馬之第三日、是日天色甚佳、陽光照處、溫暖異常、在上午時、觀衆並不擁擠、迨至下午、始源源而來、公衆棚及會員棚成肩摩踵接情況、跑馬地四週及中心曠地、觀衆則較前兩天爲減、是日賽馬共十二場、第九場騎士李大醒騎接茜羅芙以二兩分四十三秒又五份之三之時間、跑一里半路程、創新紀錄、查各場獨彩由第一場至第十一場都甚平淡、惟第十場僅有六十票之步烈卑打倒有一千七百八十一票之威路麗夫、故是場獨彩達一百五十八元九毫之鉅、其次爲第九場三十四元六毫、再其次爲二十七元九毫、其餘均不足二十元、是日三彩之最鉅者、爲第七場之十八元九毫、第八場爲十二元三毫、第二場爲十一元四毫、第十二場爲十元零四毫、其餘均不足十元、是日搖彩最鉅者爲第十二場之二元特別搖彩、達三千八百五十元正、其次爲第十一場亦有二千零一十四元六毫、其餘由第二場至第十場、均在千元以上、二千元以下、獨第一場則僅得七百六十七元二毫耳、是日連環彩、每票得一百一十元正、茲將各場成績紀錄如后、

第一場 哥路根彩賽、路程一里、報名與賽馬五十三匹、出馬共十三匹、第一勝第二半馬頭、第二勝第三半馬頭、時間成績兩分七秒又五份之三。

(名次)	(馬名)	(騎士)	(票號)
一	馬利蒲沙	的士	一式六
二	蒲路士巴奴	烈打	一式八
三	紫電	李大醒	一叁二

獨彩九元五毫、三彩、壹式陸、五元九毫、一式八、九元八毫、一叁一、八元七毫、搖彩首名七八〇號得彩銀七百六十七元二毫、次名四六六號得彩銀二百一十九元二毫、三名三六〇號得彩銀一百〇九元六毫、入圍馬每得彩銀五十元票號如下、八六五、壹九玖一、一零式叁、九〇六、八八三、五七三、五二七、一式〇一、一陸六玖、一陸柒〇。

第二場 哥奴彩賽、路程六化郎、報名與賽馬十九匹、出馬共八匹、第一勝第二三馬位、第二勝第三半馬位、時間成績一分十八秒又五份之二、

(名次)	(馬名)	(騎士)	(票號)
一	荷拉地衣夫	馬素	一三六
二	域先陀	剌夫	一四一
三	打吡地	科士	一三四

獨彩廿七元九毫、三彩、一三六、九元八毫、一四一、十一元四毫、一三四、七元、搖彩首名一四二七號得彩銀一千〇二十二元、次名四一八號得彩銀二百九十二元、三名一三六一號得彩銀一百四十六元、入圍馬每得彩銀五十元票號如下、一九八〇、一四一五、一四七一、九三一、一七二二、

第三場 實士遜佐彩賽、路程一里又四份之一、報名馬十四匹、出馬共四四、第一勝第二兩馬位、第二勝第三三馬位、時間成績兩分廿七秒又五份之三、

(名次)	(馬名)	(騎士)	(票號)
一	京士富頓	馬素	一四五
二	啤呀哥羅	科士	一四二
三	軒尼衎衣夫	烈打	一四三

獨彩十元零八毫、三彩一四五、五元一毫、一四二、五元一毫、搖彩首名、一五一〇號得彩銀一千二百二十五元七毫、次名一四四六號得彩銀三百五十元〇二毫、三名一九一號得彩銀一百七十五元一毫、入圍馬每得彩銀五十元票號如下、二五八、

第四場 亞路巴利彩賽、路程五化郎、報名與賽馬三十一匹、出馬共十一四、第一勝第二四馬位、第二勝第三兩馬位、時間成績一分三秒又五份之一、

(名次)	(馬名)	(騎士)	(票號)
一	吉天加	科士	一五〇
二	狄他便	禮頓	一四九
三	寶龍拿串利	剌夫	一四七

獨彩八元四毫、三彩一五〇、五元五毫、一四九、六元五毫、一四九、七元、搖彩首名六八一號得彩銀一千〇百八十二元二毫、次名一四七一號得彩銀三百〇十九元二毫、三名五四八號得彩銀一百五十四元六毫、入圍馬每得彩銀五十元票號如下、一二六七、一八八三、四三五、七七四、二五〇四、一三五五、一七三九、五七〇、

第五場 萊路厘繡杯賽、路程一里又一百七十一碼、報名與賽馬十三四、出馬共七四、第一勝第二一馬位、第二勝第三兩馬位、時間成績兩分十三秒又五分之三、

(名次)	(馬名)	(騎士)	(票號)
一	威結	黃濤廉	一六三
二	魯士衣夫倫	禮頓	一五九
三	壇尼士打	李大星	一六一

獨彩七元八毫、三彩一六三、五元三毫、一五九、五元八毫、一六一、五元六毫、搖彩首名七〇號得彩銀一千二百四十三元二毫、次名二四一九號得彩銀三百五十五元二毫、三名一四一七號得彩銀一百七十七元六毫、入圍馬每得彩銀五十元、票號如下、一〇二六、一八二六、一三〇九、六三二、

第六場 拾士噫順基利紛士美倫住杯賽、路程一里又四份之一、報名與賽馬四十六匹、出馬共八匹、第一勝第二兩馬位、第二勝第三一馬頸、時間成績兩分廿八秒又五分之一、

(名次)	(馬名)	(騎士)	(票號)
一	哥地圖	孫文琴	一六六
二	添皮士	黃清廉	一七〇
三	碧根剌夫	馬素	一六八

獨彩十二元七毫、三彩、一六六、五元四毫、一七〇、五元六毫、一六八、五元三毫、搖彩首名三四〇號得彩銀一千五百八十元六毫、次名二六七三號得彩銀四百五十一元六毫、三名一六一號得彩銀二百廿五元八毫、入圍馬每得彩銀五十元、票號如下、七、三二七六、二九〇〇、三二七七、八六五、

第七場 亞美利堅求笠杯賽、路程一里又一百七十一碼、報名與賽馬卅一四、出馬共三四、第一勝第二一馬位、第二勝第三多馬位、時間成績兩分十三秒又五份之一、

(名次)	(馬名)	(騎士)	(票號)
一	路烈忽打	科士	一七三
二	魯士馬利	禮頓	一七四
三	京士譜威	馬素	一七二

獨彩十七元一毫、三彩、一七三、十八元九毫・搖彩首名四九〇號得彩銀一千八百六十一元、次名一三一九號得彩銀五百三十二元、三名三四三四號得彩銀二百六十六元、

第八場 嘉汾郡士杯賽、路程一里、報名與賽馬五十四匹、出馬共七匹、第一勝第二三馬位、第二勝第三半馬位、時間成績兩分五秒又五份之二、

(名次)	(馬名)	(騎士)	(票號)
一	哥龍尼順地	科士	一七八
二	亞力上	孫文琴	一七五
三	亞𨁝覓士打	葉巨英	一七六

獨彩六元六毫、三彩、一七八、六元三毫・一七五、十二元三毫、一七六、十元零四毫、搖彩首名八一六號得彩銀一千九百〇八元二毫、次名一八二九號得彩銀五百四十五元二毫、三名三六六七號得彩銀二百七十二元六毫、入圍馬每得彩銀五十元、票號如下、一四四八、二〇三八、三四五〇、式一式〇、

第九場 魯提希路打吡賽、路程一里半、報名與賽馬二十九匹、出馬共十四、第一勝第二三馬位、第二勝第三半馬位、時間成績兩分四十三秒又五份之三、新紀錄、

(名次)	(馬名)	(騎士)	(票號)
一	接茜羅芙	李大醒	一八五
二	闊加沙姜士	畢浩清	一八七
三	葛丁衣夫	烈打	一八三

獨彩三十四元六毫、三彩一八五、八元三毫、一八七、九元九毫、一八三、七元二毫、搖彩首名三六九四號得彩銀一千七百七十六元六毫、次名二二九五號得彩銀五百十七元六毫、三名七七五號得彩銀 百五十三元八毫、入圍馬每得彩銀五十元、票號如下、一九五六、二零六八、二三二、三二九二、九九六、一七三四、四三七、

第十場 北京讓賽、路程一里又四份之一、報名與賽馬七四、出馬共三四、第一勝第二三馬位、第二勝第三五馬位、時間成績兩分廿八秒又五份之四、

(名次)	(馬名)	(騎士)	(票號)
一	哥薩標提	黃清廉	一九二
二	暴烈地陀	烈打	一九三
三	勇士刁卑	夏尼	一九四

獨彩九元四毫、三彩(一九二)九元六毫、搖彩首名二一九〇號得彩銀一千九百四十一元八毫、次名一六八五號得彩銀五百五十四元八毫、三名六九四號得彩銀二百七十七元四毫、

十一場 里昆彩賽路程一里、報名與賽馬卅二四、出馬共七四、第一勝第二兩馬位、第二勝第三一馬位、時間成績兩分又五份之一、

(名次)	(馬名)	(騎士)	(票號)
一	芬打卑	科士	二〇〇
二	金山	畢浩明	一九八
三	先打科活	李大醒	一九五

獨彩十元〇九毫、三彩、式零零、六元、一九九、七元九毫、一九五、七元二毫、搖彩首名一壹二四號得彩銀二千〇百一十四元六毫、次名八二九號得彩銀五百七十五元六毫、三名一〇〇七號得彩銀二百八十七元八毫、入圍每得彩銀五十元、票號如下、二九五四、一四式五、一五六陸一、一壹零九、

十二場 占館拿彩賽路程一里、報名與賽馬廿一四、出馬共五四、第一勝第二一馬頭、第二勝第三半馬頭、時間成績兩分一秒又五份之一、

(名次)	(馬名)	(騎士)	(票號)
一	步烈卑	夏尼	二〇一
二	威路麗夫	布力	二〇六
三	魯士坤	禮頓	二〇五

獨彩一百五十八元九毫、三彩二〇二、十元零四毫、二〇六、五元六毫、搖彩首名一叁四七號得彩銀三千八百五十元正、次名二九六七號得彩銀一千一百正、入圍每得彩銀一百元正、票號如下、六八七、三壹八六、

是日連環彩爲第七場第二號馬、第九場第四號馬、每票得彩銀壹百壹拾元正、(新亞社)

海陸空軍由星開港

英軍大操下月舉行

參加作戰者約二萬五千人 演習規模偉大爲向所未有

英防軍在星架坡舉行大操後、復決定於下月初間、在港舉行大操、此次大操、規模宏大、爲向所未有，之星洲二萬人參加尤形壯觀・演習中心、特別注重測驗本港空防力量・旗艦赫美斯號、(港譯靴吉士)由星開港、下月十日可到・其餘各艦、亦在十日前後、齊集香港、關於

海軍方面 艦隊幾全體參加、計有巡洋艦六號・毀滅艦D級八號、W級一號、小巡洋艦三號、潛水艇・軍需艇一〇號、級艇六號・派希爵級四號、雷恩號、克斯四號、巡洋艦六號・均已紛紛開來・星賢明寧號則有一艘、將於日內由美威艦運載前來、參加演習、下

陸軍方面 月八日即可到港、屆時在九龍倉登陸・暫駐九龍、担任九龍方面防禦工作、四月中旬、始行開拔返星、至於

空軍方面 星洲最少有飛船一隊來港參戰、此次參加人數、海陸軍一共約有二萬五千人、被

本港防軍 炮兵有高射炮隊兩營・工作最爲重要、香港經有小數空軍駐防、並無常備隊伍派駐、新機場現有兩所、一在九龍、一在新界、尚在建築、不久將可完成、屆時或將增派隊伍前往、另有航空站一所、設在啓德、係指揮艦隊中之航空隊伍・將來操檢時、將德約有飛機六架、參加各種工作、(中央社)

英陸軍上將 葛尼昨離港

英國陸軍上將前任直布羅陀總督兼陸軍總司令(一九二八至三三)亞力山打葛尼爵士、於昨日下午乘輪離港、據悉轉赴荷屬東印度一遊、後由何印返星洲、由星西渡返英、外報告其東來巡防之經過云(新亞社)

大批禦彈背心 昨運抵香港

●分發各警以防不測●

最近警察當局由英運到禦彈背心一大批、此批禦彈衣服、尋常手槍子彈、不能穿過、功效宏著云・(世界社)

鹿角酒店 房租毛元 六点爲頭 日夜常備 日租五折 月租面議

中環大馬路門牌壹百四十八號 電話二零五零五

電影圈

第六十七期

●逢星期三出版●

教育電影之推行

電影的發明不過才數十年，用之於教育的歷史更短，在我國更是近年來才開始注意。所以我們今天先談談先進各國推行教育電影的情形，然後再檢討我國過去推行的情形，及其困難，最後再討論怎樣取法先進國家和消除以往所遇困難使得我國教育電影可以推行盡利。

一、美，俄，日，三國對於教育電影之推行及其效果，世界上教育電影發達的國家很多，因時間所限，略舉美，俄，日，三國。

甲，美國：美國是全世界電影事業最發達的國家，全世界各大戲院所開映的影片有百分之八十五是美國攝製的所以美國的教育電影事業也特別發達全國共有八十餘大學設有教育電影的講座訓練專門人才，歷年來所造就的師資約千餘人之多，用于教育的三十五毫米的大型放映機約有五萬具之多，十六毫米小型放映機多至三十萬具，全美國的學校已有百分之六十採用影片作輔助教學的工具。

乙，蘇俄：蘇俄是新事業最發達的國家，在第二次五年計劃中曾決定要使電影片像教科書一樣，廣泛流通於全俄，規定在第二次五年計劃完成時應製成教育電影一千部并多設放映場所使全俄人民每人每年可看三十六次教育電影，一年（一九三七年）蘇俄的第二次五年計劃便可完成，至時每千人即有電影院一所，總之，蘇俄以政治的力量推行電影教育兼作主義宣傳，所以有此突飛猛進的結果。

丙，日本；也許是因為地理的關係，日本的教育電影也有時以中國為對象，例如其所訂小學六年地理科電影教學指導案例規定；(一)教材；亞細亞洲、(二)教材影片：東北的農牧(三)教學目標；除使兒童明瞭日本在亞洲的位置和地理環境外并透明日本民族確認中國是活動的舞台，在資源上及移民上均有重要的關係，而要兒童確認東北是產業中心而爲日本民族移民的沃土，他的價值之大使兒童予以深思。

日本對於電影教育在量的方面雖不能和美俄相比，而所用的方法，則甚好，如上舉之教學方案，實可予吾人以痛痛的經驗和極大的刺激。

二，我國過去對於教育電影推行的情形及其困難：我國最早提倡教育電影者當推美國駐華參贊，柯達公司，及金陵大學，推行範圍及於金陵大學學生及其各附屬中學。至民國二十二年全國電影教育協會成立。該會首先倡議始見發達，該會教育電影運動規定中國教育電影目標：(一)發揚民族精神(二)提倡經濟建設(三)灌輸科學知識(四)激發革命精神(五)培植國民道德并於民國廿四年與中央攝影場金陵大學三方合攝教育影片「農人之春」參加在比利時舉行之國際農村影片競賽得第三獎，去年起又與金大合作在京滬，京杭，滬杭延線推行教育電影，其他各地教育機關近來頗致力於此。其中僅南京市及鎮江兩地較有成績，其推行困難之點據調查所得約有下列諸端：

一，關於經費的：(一)設備費太大。(二)維持費太高——如燈泡易燒壞(三)影片租金太高。

二，關於影片的(一)有趣味的影片太少有價值的多半無味，滑稽短片又缺乏教育意義，(二)外片不適合國情，國片成分不齊。(三)字幕太多或太高深，不適民衆教育之用。

三，其他困難(一)放映場中不易維持秩序。(二)交通不便之處難於推行。(三)缺少電力之處不能映放。

三，今後推行教育電影應致意之點，要使我國教育電影能迎頭趕上上述各先進國家，並克服上舉各種困難，個人以為應致意下列諸端。

(一)政府對於電影教育應負指導及協助之責。最近教育部已延攬專家設置電影教育委員會指導全國電影教育之推行。并撥款三十萬元作協助各省市推行影電教育之用。以後希望此項經費更能增加。

(二)應積極訓練推行人才　最近教育部為推行各省市電影教育，曾在京舉辦訓練班。但學員人數太少，似不足以應將來之需要，本人之意應由教育部通令各大學增設有關電影教育各學程，最好能興辦專修科專門造就高級指導人員。

(三)獎勵研究工作：政府應聯合研究機關，設置獎金，獎勵對于電影教育之研究工作。

(四)應大量自行攝製適合國情之教育影片。上文曾述及現時各地所用之影片多半來自外國，內容未能適合國情，而目前教育電影的片荒，凡從事教育電影者均有此種感覺，所以用最高的速度進行攝製適合國情的影片實為推行電影教育最切要的工作。本年度教育部已委由金陵大學教育電影協會，中央攝影場無錫民衆教育學院衛生署等機關分別攝製，適合民衆教育及教學用之影片，但製片力量仍覺太弱，影片廠家似亦應加入此項工作。

五，應設法自製工具　工欲善其事，必先利其器，故推行教育電影必須優良之工具如放映機等，外貨品質雖優而定價太高以致設備費用增加而爲推行電影教育之困難，已如前述，故國人應自行設法做製各種放映機及其他電影教育工具，既免利權外溢，衆可推進此種新事業，願製造廠商加以留意。

六，增設放映場所　金陵大學因數年來推行教育電影不無成績，故本年度合作機關多至十餘處，所映各片統計，觀衆每月達十五萬，然以全國人口作比例，則此數仍覺渺小異常，教育部現亦在進行全國設八十放映區，遍及各省市，然每省市僅三數區似仍覺不足，甚望各地教育機關急起提倡，至少亦應做成每人每年有一次看教育電影之機會。

七，充分作教學方面之利用　自電影教育協會舉辦數學電影後，南京附近各中學已利用影片幫助物理化學生物三學門之教學。今後深望全國各級學校能儘量以電影作教學之用，最好能做到像俄國所有小學教師都是放映員的地步

以上係就教育電影之推行，這個問題，略向諸位聽衆報告，觀感所得，中國近來政局安定，民族已走上了復興之途，各種新事業都很發達，電影教育如果能得大家的贊助，在最短期間一定能有長足的進展。(天煜)

蒙古第一部影片

不久以前，所謂「蒙古人民共和國」拍製了一部影片，名叫「蒙古利亞之子」據作者所知，該片實係蒙古攝製影片的創始，其故事之結構係採用民間傳統故事的型式—青年出外從事冒險，(正如中古西歐的騎士們一樣)，經過種種艱難困危，終於成為了英雄，榮歸故里，結婚團圓。但因主題經監製者擬定為「自由解放的民族對於××帝國主義的警告」，故情節與上述頗有出入。該片略述一位蒙古青年越界踏上了「滿洲國」的土地，他看見當地農民的生活是如此其苦痛，××統治者的行為是如此其殘暴無道，深受激刺之下，便不顧一切地向統治者提出英勇的抗議，結果被捕入獄，且被問成死罪。但是他很幸運地被一個同伴救了出來，於是他立刻兼程趕回本國，把在「滿洲國」所見所聞的都報告給了政府。末尾是他參加一次紀念會的競賽，戰勝了大喇嘛，因而成了一個大「英雄」。

該片演員除二異邦人外，其餘皆是蒙古國家戲院的舞台劇人，此二異邦人，一為來自列寧格勒的La-Kan，他在本片中扮演一個××帝國主義者的代表人物。此外，本片的音樂部分也全是特自蘇聯人士的助力。

這部破題兒第一遭攝製的蒙古影片，成績是優是劣，我們自前無從懸揣。但據美國輿論界多有把牠同「無國游民」相提並論的，想來或者不致使我們過於失望罷？

蒙古的電影業也和列寧格勒發生了密切關係，其他種種，則亦不難想見了。(方明)

胡蓉蓉

在「父母子女」一片中嶄露頭角的我們那一個小妹妹胡蓉蓉，她那成熟的演技，優秀的舞藝，是告訴我們她是一個夠聰慧特具表演天才的明星。她那一雙靈活的圓溜溜的眼睛，一副秀麗的臉兒，那天真活潑的體態，對於這位小妹妹的前途，實在給了許多電影觀衆以很高的期望。

「壓歲錢」是胡蓉蓉最近主演的一部傑作，她是作為「壓歲錢」劇情開展上的主線，從她手中的一塊「壓歲錢」上，演出了一段人生悲歡離合可歌可泣的故事。蓉蓉在這片中的演出，成績是超越了以前的作品，她還唱出了兩支新的動聽的歌曲，表演了「蹕躂舞」與「木偶兵」」的舞劇，是值得我們深切注意的。(奧)

手工藝影片　五一放映

預定五月一日在京舉行之全國手工藝品展覽會，該會籌備委員等，以工藝物品，雖可分類陳列，以供衆覽，而對於製造時之手續方法，即有圖表說明，尚嫌不足，使普遍觀衆明瞭真相，適金大理學院，與教育部合作攝製教育電影片中，殊不乏手工藝製造影片。昨特揀出陶瓷，搪瓷，製玻璃，蠶絲等四種，假實業部大禮堂試映，以備開會時正式放映，俾增宜傳效力。

陶瓷影片，係攝製該中央工業試驗所陶瓷工場者，該片於去歲在金大剪接時，記者即已觀過，瓷之製造，雖係手工業，然中央試驗所已利用簡單機械，從事碾壓瓷石原料，攪拌配劑，而製胚時之車床，亦較江西舊式改良，僅上釉畫花等法，尚沿用舊式手工耳，燒製時之匣鉢，碗窰，與景德鎮並無少異。

搪瓷係攝諸上海益豐搪瓷廠者，關于壓製白鐵片之器胚，調製搪瓷藥劑，亦均適用機器，燒時較燒陶瓷爲簡單，祗須攝氏表九百度火力(燒陶瓷須一千五百度火力)僅須燒三分鐘即成，搪瓷加彩，係用噴花，貼花，刷花等法，較諸陶瓷之僅用手工描繪者稍異。

製玻璃係攝諸工業試驗所者，除吹造玻璃器皿適用手工外，其餘部份均利用機器，蠶絲係攝諸無錫蠶桑試驗場者，從收蟻，採桑，飼養，上簇，至收繭為止，除手工外，亦適用簡單器械，試映之四種手工藝映片，每一種手工製造，均以簡單機器相輔佐，與昔日之純手工製造，均有改良之點。(而)

談談「密電碼」

「密電碼」在宣傳中國國民黨精神或「黨義」一點上，可以說是獲得很大效果的。

劇情中以黨員之被難與殉難，使人得到國民黨奮鬥過程之艱苦精神，尤其活埋之殉難，令人得到黃花崗七十二烈士爲黨捐身，始終不屈其志那種偉大情緒底暗示。

在導演方面處理本片的功績，是我們所不能否認的。以張道藩氏自己實生活的經驗來體貼劇情，那表演在鏡頭上的效果，當然是可觀的，其他像黃天佐余仲英劉吶鷗張北海諸氏等在豐富底導演經驗素養之下，則這次表現上也當然是很容易奏效的了。

演員方面，自以飾季正榮的許彥賢為最佳。飾周錫臣的甯冠武，對於軍閥的殘暴卑劣，描摹得很深刻，而表現的動作上也很自然，飾吳國珍的林少琴，演出的頗能體貼劇情而附合劇中人身份。飾吳仲益與黃小玲的黎鏗與張慕鳴，有許多場面裏頗能便沉悶哀傷感底劇情空氣，得到調劑的效果。高占飛所飾的張伯屏，在這裏好像有點不很佳妙的成績，而且有許多地方，似乎在動作上還不夠敏捷，而表情方面也似乎使人感到他做劇的機會，有些不多，或是不合。(泉)

米高梅公司　在英設製片部

好萊塢實力最爲雄厚的米高梅公司，近來又有一驚人的設施。他們在英國愛爾斯特里地方，設立了一個製片部，已有「風風雨雨」「鐵工馬南傳」等四片在攝製中。米高梅重視這個英國分廠，將不亞於好萊塢的總廠。(杜庭)

影都消息

▼…銀幕老情侶瓊克勞馥和克拉蓋博的新片「流線戀愛」，還沒有在華公映；現在又有再度合作的新片了，片名「旅行箱」。

▼…卓別林攝影場下一期的出品「攝政者」，將由他的新主人寶蓮高黛女士（即「摩登時代」中之女主角）相任主角，卓別林親任導演。

▼…「鐵血將軍」歐洛佛林的第二部作品「英烈傳」，不日將在本京新都公映，他的第三部作品，定名為「綠光」，女主角為「仲夏夜之夢」中的仙后安尼泰魯伊絲。他在這部片內，不是扮海盜將軍之類的角色了，他要扮一個神經錯亂的醫生

▼…為了「大偵探聶克」的非常成功，又要有牠的續集出來了。仍是威廉鮑威爾和茂娜洛埃主演。鮑威爾和洛埃合演的戲，如「借妻」「齊格菲」「慈母」都是扮夫妻倆，這次「聶克讀書」中還是那樣，他倆在銀幕上已經結婚六次之多了。

美泰電版公司
THE MERCANTILE ENGRAVING CO.
香港荷理活道四十九號
電話二五六一二

本公司精製銅版鋅版鉛版銅招牌及各款凹凸銅鋼印日夜電光攝影能於數小時內起貨數十件時間之省節材料之揀選器械之新式工作之精巧價格之低廉無一不予顧客滿意
49, HOLLYWOOD ROAD. H.K. TEL. 25612

梁培基止咳丸
華咳除痰防癆健肺

大道中五十三號
其樂眼鏡公司
各欵眼鏡皆備價甚相宜

皇后美髮室
電髮
本室新購到美國名廠最新式最輕便最快捷電髮機全副又特聘專門技師担任電髮飾髮取價特別相宜女士光顧無任歡迎
室設皇后大酒店地下

統辦各國名廠唱機　各嚟名伶唱片

海狗鞭健腎丸
治男子腎虧腰痛夜尿第一
總行香港德輔道中　中外各埠均有代理　分行廣州市十八甫

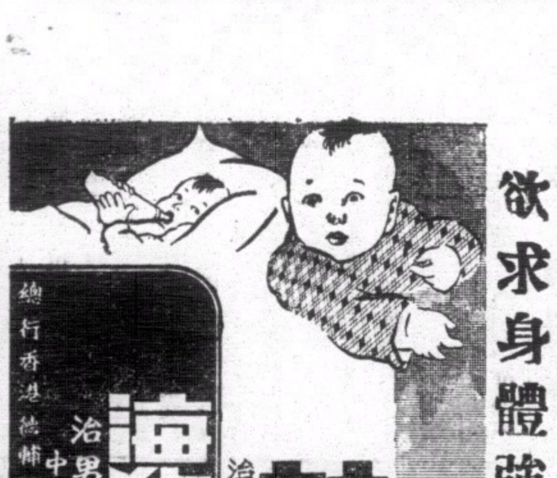
姑嫂丸
治婦女經病赤白不育
天壽堂藥行
欲增家庭快樂
欲求身體強壯　請速分服

皇后大道中華人行樓下
嘉齡大藥房
遷舖啓事
啓者本藥房已於國曆本月十五日（即農曆元月初五日）遷往華人行樓下西便單邊第一間（即原日碧殿絲綢行舖皇后戲院左鄰）照常營業貴客光顧請移玉趾是幸